

広報たるみず

コスト55円

TARUMIZU

目指すは、さらりと楽しく読める自治体広報誌

鹿児島県垂水市
2022年（令和4年）
3月1日発行／No.131

3

特集

春風とともに垂水麓を歩く



今月のポストカード表面/
みんなで魅力発信
POST CARD



平成28年度から、垂水市の魅力発信のために、広報たるみずに「ポストカード」をご用意しました！家族や友人、恋人に送って、垂水市のPRにご協力をお願いいたします！



過去の
絶妙景観

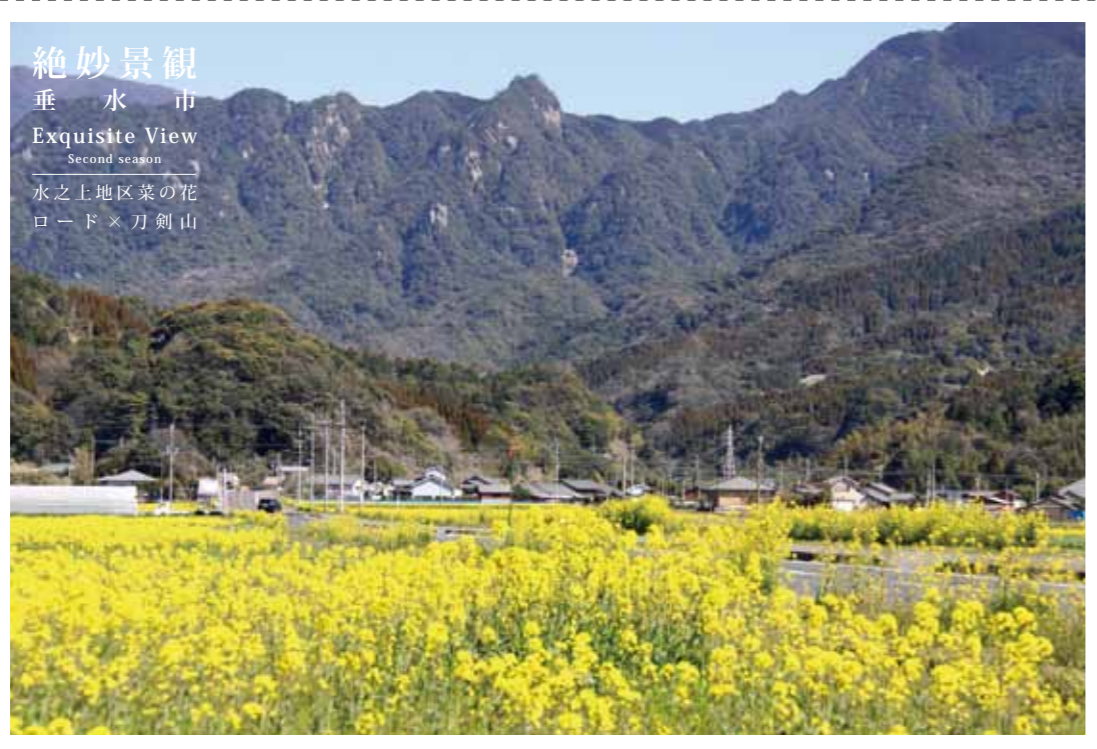

絶妙景観
垂水市
Exquisite View
Second season
水之上地区菜の花
ロード×刀剣山

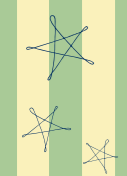

本号
(3月号)
絶妙景観



絶妙景観
垂水市
Exquisite View
Second season
冠雪の桜島と
海潟漁港

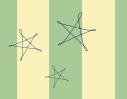

©ポストカードは、切り取り線に沿って切り取ってください。

広報たるみず目次

TARUMIZU
CONTENTS

鹿児島県垂水市
2022年(令和4年)
3月1日発行/No.131

◎今月の表紙/今月号の表紙は、特集「春風とともに麓を歩く」にちなみ、春を感じられる景観を探し、境地区の国道沿いの早咲き桜を撮影しました。



P 10 特集

春風とともに垂水麓を歩く

P 6 NEWS / 令和3年度健康チェック報告会

健康チェックはその後も大事 他

P 8 NEWS / 新城小学校創立150周年記念式典

地域とともに、150年

Regular

- P 3 ポストカード
- P 5 シネマ・シネマ
- P 17 たるみず歴史・文化散歩
- P 18 絶妙景観
- P 20 NEXMO season2
- P 21 食改キッチン
- P 22 図書館へようこそ！
- P 23 子育てを応援します！
- P 24 まちの話題
- P 28 見逃せない！
- P 32 お便り
- P 34 プレゼント
- P 35 うぶ声・おくやみ

市長コラム
こちら
市長室

市長の動きは
WEBからご覧
いただけます。



3月に入りました。一昨年より続く新型コロナウイルスの対応について、医療従事者・福祉・教育関係者の皆様をはじめ、感染拡大防止にご尽力いただいている全ての方々に、改めて心から感謝申し上げます。一方で、経済的影響を受けておられる皆様に対しても最大限の対策を講じてまいります。みんなで協力して、この困難を乗り越えましょう。

現在、令和4年度の施政方針を掲げる3月議会が開催中です。「未来・安心・経済」の3つの挑戦を掲げ、総予算規模182.1億円(一般会計：前年比5.7%増)の予算(案)を提案させていただきました。一般会計は財政調整基金(貯金)を取り崩すことなく、普通建設費等は振興会等の地域の声を反映し、25.6%の増額

◎1階市長席は、新型コロナウイルス感染症対策のため、当分の間、中止とさせていただきます。ご理解のほど、よろしくお願いいたします。

といたしました。

①「未来への挑戦」では、54の主要事業を実施します。特に「子育て支援関連」ではこれまで以上に施策を充実させ、県内トップクラスの子育て環境を目指します。また、未来ある子供たちの為にGIGAスクール関連の更なる整備の充実を図ってまいります。

②「安心への挑戦」では63の主要事業を実施します。鹿児島大学等関係団体との「たるみず元気プロジェクト」を中心に皆様の安心を確保してまいります。

③「経済への挑戦」ではコロナで疲弊している水産業・商工業・農業・林業への支援充実に取り組めます。

4月号にて、施政方針の詳細を、改めて紹介させていただきたいと思っております。



新しい感動をあなたへ！
鹿児島ミッテ 10 へ Let's go !



新型コロナウイルス感染症
予防に関するご案内

マスク着用をお願い



必ずマスクの着用をお願いします。
マスク未着用の場合は
ご入場をお断りさせていただきます。

上映作品は、急遽予定が変更となる場合がございます。ご了承ください。

公開 3 / 4 金



映画ドラえもん
のび太の宇宙小戦争 2021

公開 3 / 4 金



余命 10年

公開 3 / 11 金



THE BATMAN
-ザ・バットマン-

公開 3 / 12 日



ウエディング・ハイ

公開 3 / 18 金



SING
シング・ネクストステージ

公開 3 / 18 金



映画おしりたんてい
シリアーティ

公開 3 / 25 金



ナイトメア・アリー

公開 3 / 25 金



映画おそ松さん

〔広報担当のシネマのススメ〕

1 キネパス
スマートフォンで
簡単に映画予約できる
アプリを活用！

キネ
パス

2 自動発券機
鹿児島ミッテ 10 では自動発券機で
チケットを発券！キネパスをご利用
の方は QR コードをかざすだけで
チケットを発券できちゃいます！



3 2022 年新料金
◎一般 1,900 円
◎大学・専門学生 1,500 円
◎高校・中学・小人（3 歳以上）1,000 円
◎シニア（60 歳以上）1,200 円

鹿児島ミッテ 10 よりシネマクーポン廃止のお知らせ

平成 23 年より、皆様に提供させていただいておりましたシネマクーポンは「新しい生活様式」・「新サービス料金の案内」に合わせ、鹿児島ミッテ 10 運営方針の変更により廃止することとなりました。

今後、より多くのお客様にサービスが提供できるよう努めて参ります。ご迷惑をお掛けしますが、何卒ご理解のほどよろしくお願いいたします。

新サービス

【水曜サービスデー】
毎週水曜は料金が 1,200 円

【ペア 50 割】
どちらかが 50 歳以上の 2 名
1 組様で料金が 2,800 円

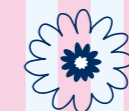
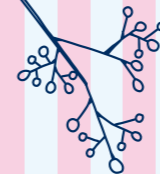

今月のポストカード裏面 /

みんなで魅力発信
POST CARD

POST CARD



.....

.....

.....

.....

.....

.....

.....

.....

.....

.....

POST CARD



.....

.....

.....

.....

.....

.....

.....

.....

.....

.....

◎ポストカードは、切り取り線に沿って切り取ってください。

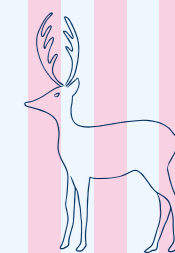

包括連携協定締結

◎企画政策課政策推進係
☎内線 245



▲左から松田垂水サテライトオフィス長、木戸鹿児島支社 支配人支社長、尾脇市長



▲協定書への調印の様子

主な連携事項

- ①健康増進・疾病予防に関すること
- ②高齢者支援に関すること
- ③女性活躍推進・婚活支援に関すること
- ④地域経済産業活性化に関すること
- ⑤スポーツ振興に関すること
- ⑥教育振興に関すること
- ⑦地域貢献に関すること

市民サービスの さらなる充実のために

第一生命保険株式会社と垂水市は、1月19日に包括連携協定を締結しました。これまでも、新型コロナウイルス感染症予防対策としてフェイスシールドやアルコール消毒液をご寄贈いただくなどの支援をいただいておりますが、今回の協定により、幅広い分野で相互に連携し、地域発展と市民サービスのさらなる向上が期待されます。

市長は「今回の連携協定をもとに、特に健康分野において、第一生命様ならではの知見や情報を活用させていただき、各種検診の受診啓発などに協働して取り組んでいきたいと思っております」と話し、木戸支配人は「垂水市とご相談しながら、精一杯地域貢献活動に取り組んでまいります」と話しました。

本協定をもとに、市民の皆様により良い生活環境の充実につながる取組を推進してまいります。

健康長寿

◎保健課健康増進係
☎内線 121

令和3年度健康チェック報告会

健康チェックは その後も大事



健康チェック結果表

健康チェックで分かった
①採血・心電図②脳と体の健康度③口腔機能
④栄養調査⑤睡眠調査の結果がまとめられています。

※健康チェックとは、本市と鹿児島大学等関係機関が連携して実施する、40歳以上の市民を対象とした健康長寿を目的とした検査です。



◎講師（説明順）

- ①大石 充 教授
鹿児島大学大学院医歯学総合研究科
心血管・高血圧内科学
垂水市スーパーバイザー
- ②窪菌 琢郎 講師
鹿児島大学大学院医歯学総合研究科
心血管・高血圧内科学
- ③牧迫 飛雄馬 教授
鹿児島大学医学部保健学科学療法専攻
基礎理学療法学講座
- ④杉浦 剛 教授
鹿児島大学大学院医歯学総合研究科
顎顔面機能再建学講座 顎顔面疾患制御学分野
- ⑤今村 佳代子 理事
鹿児島県栄養士会 理事
鹿児島純心女子大学看護栄養学部健康栄養学科 講師



▲個別相談会の様子

※11月～12月の健康チェック参加者向けの報告会は、3月20日に開催予定です。

健康チェックで分かったご自身の結果表を配布するとともに、結果表の見方や、各分野の先生方から健康に関する講話をいただくことで、ご自身の健康について考えてもらうことを目的に、11月2日、垂水市文化会館で「健康チェック報告会」を開催しました。

当日は、9月から10月に健康チェックを受けられた200名に参加いただき、垂水市スーパーバイザー大石充教授をはじめ、5名の先生方による講話が行われました。参加者特典として、全員にカンパチが贈られ、講話終了後には、個別相談会も実施されました。

市では、今後も健康長寿への取組を推進してまいります。

地域とともに、150年



1 / 式に参加した全校児童 21 名 2 / 青年グループ作成のイルミネーション 3 / 実行委員会（地域）の皆さん 4 / 生活科・ふるさと垂水発表会の様子 5 / 新城ヒストリア観覧の様子 6 / 鎌手踊り披露

垂水市立新城小学校の創立150周年を祝う記念式典が、2月12日に同校体育館で開催されました。

式典は、新型コロナウイルス感染拡大防止のため、映像での祝辞披露や出席者の制限など、規模を縮小して開催されましたが、関係者による式辞やお祝いの言葉などをはじめ、児童による「生活科・ふるさと垂水発表会」、6年生による「未来へのメッセージ」、150年の歴史を映像で振り返る「新城ヒストリア」など、多くの催しが行われ、式典後には、児童による「鎌手踊り」も披露されました。また、多くの方からの寄附をもとに、複数の記念事業も実施されました。

大きな節目を祝った記念式典は、児童・保護者・職員・地域住民の皆さんが、一体となって取り組まれており、皆さんの新城小学校への深い愛着が感じられました。

公益社団法人 垂水市シルバー人材センターでは**会員募集**を行っております。あなたの豊富な経験・知識・技能を『シルバー人材センター』で活かしてみませんか！

ご入会をお待ちしています!!

会員募集中!

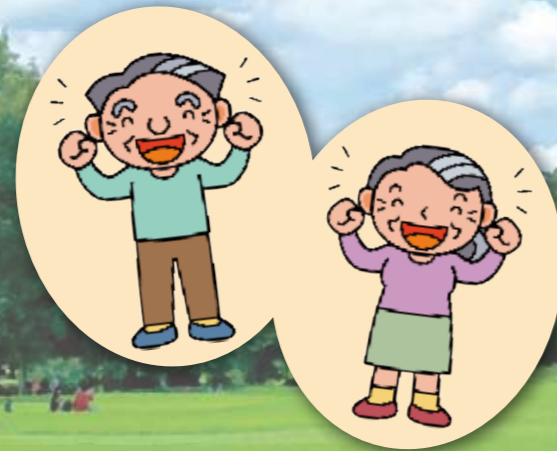

公益社団法人
垂水市シルバー人材センター

〒891-2126 鹿児島県垂水市南松原町42番地
TEL 0994-32-9781 FAX 0994-32-9782
E-mail tarumizu.silver@sjc.ne.jp

高齢社会、子育てへの支援などシルバー世代の能力が期待されています。



昭和30年頃のお長屋

垂水市史には、天保2（1645）年の縄張帳が添付されています。縄張帳を見れば、当時の道路が現在まで、そのまま残っていることが分かります。ご興味のある方は、社会教育課まで。
☎ 0994-32-7551



▲天保2年の縄張帳



— 特集 — 春風とともに 垂水麓を歩く

日本遺産とは・・・

日本遺産とは、各地域の文化・伝統を語るストーリーを文化庁が認定し、魅力ある有形・無形の様々な文化財を活用し、地域活性化を図ろうとするものです。

垂水麓の特徴

垂水麓には残念ながら出水麓等にあるような武家屋敷群は残っていません。しかし、垂水麓は日本遺産の11ある麓の中で唯一、島津一門家（垂水島津家）による格式の高い麓です。広大な範囲で整然とした格子状の区画が広がっていた当時の麓の場所が、そのまま市街地として発展し、現在でも格子状の区画がそのまま残されているのが特徴です。

島津一門家とは、島津本家に次ぐ家柄である4つの島津の分家（重富家、加治木家、垂水家、今和泉家）のことです。垂水島津家は江戸時代に垂水を治めた島津の分家であり、江戸時代半ばには、学問所「文行館」を建てるなど、学問や文化に関する事業が知られています。また、大隅に睨みをかかす防御の要として設置されたことも特徴にあげられ、大隅の重要な麓だったので。

身近にある日本遺産「麓」

垂水に日本遺産があることをご存知でしょうか。令和元年5月、県内で初めての日本遺産となる『薩摩の武士が生きた町々武家屋敷群「麓」を歩く』が認定されました。そのひとつに、現在の垂水小学校を中心とした『垂水麓』も含まれています。

江戸時代、薩摩藩は他藩より武士の人数が多く、約4分の1は武士だったといわれています。外敵からの攻撃に備え、本城である鹿児島城を中心に、各地に外城を配置し武士たちを住まわせました。これは、薩摩藩独自の外城制度と呼ばれるものです。

麓とは、外城の中心部を形成していた武家屋敷群のことです。防御に適した場所に作られ、門と玄関の間に生垣を配置するなど、城を模した構造となっていました。薩摩藩の領内には、約120カ所もの麓があったとされています。平和な江戸時代において、幕府や他藩の武士たちが武芸をおろそかにする一方で、薩摩藩の武士たちは、心身を鍛え、農耕等に従事し、武芸に磨きをかける日々を、麓で過ごしていたのです。

400年以上前に形成され、かつて多くの武士の生きた垂水麓を歩き、薩摩の武士の文化・伝統を楽しんでみてはいかがでしょうか。

垂水には、あと2つの麓がある？

▶ **新城麓** 松尾城の平地に設けられたお仮屋を中心に広がり、家臣たちの屋敷も配置され、垂水島津家第4代久信の子・久章を初代として、4,700石の新城島津家が創建されました。西郷隆盛もよく新城を訪れたとされており、多くのエピソードが残されています。



▲牛根麓・広田家の庭園（過去撮影）

▶ **牛根麓** 島津氏が伊集院久通を地頭として支配させ、その後は地頭を常駐せず、麓のお仮屋において、政治行政の中心地として、地元の名家が世襲しながら牛根郷を治めていました。お仮屋跡の周辺には、市指定文化財の広田家の庭園が残されています。



▲『御所のお庭』の舞台演舞の様子

シンポジウムでは、新城麓に伝わる郷土芸能『御所のお庭』が披露されました。『御所のお庭』は、江戸後期に検校と呼ばれた盲目の地歌音楽家たちによって生み出された上方端歌のひとつで、全国で多くの替え歌が作られています。新城麓に伝わるものは、ほぼ原曲に近いもので、芸能文化史を語るうえで重要な歌謡です。しかし、踊り子が年々減少し、今では、わずか4人と



▲シンポジウムの内容を動画で配信中です！

なっています。今回は、市内から踊り子を募集し、9人から伝統の踊りを披露しました。その他、本市で取組まれている『千本イチョウと日本遺産「麓」祭りについて』の事例発表もありました。また、シンポジウムと同時に開催で東川隆太郎氏（かごしま探検の会代表）による『垂水麓の町割りをめぐるまち歩き』と垂水史談会による『垂水島津家墓地ツアー』が開催されました。

▲有馬主事補（入庁1年目）文化行政の業務等に従事

は、貴重な経験となりました。文化には、必ず背景があり、紡いできた歴史があります。麓文化を継承する保存会の方々と関わることで、強い思いと行動力が、次世代へと繋がるきっかけになると感じました。魅力、郷土芸能を継承するために取組を続けられることは、とてもエネルギーを使います。しかし、それ以上の魅力が麓にはあります。

薩摩の武士が生きた町

シンポジウム



日本遺産「薩摩の武士が生きた町」魅力発信推進協議会では、地域の歴史や伝統文化の魅力を知ってもらおうと、県内の麓を有する地域でイベントを開催しています。ここでは、2月初旬に、垂水市にて無観客で開催されたシンポジウムの内容を紹介いたします。

垂水麓の名所を巡る



現在でも、垂水麓には林之城跡地に残るお長屋と石垣を中心に、多数の建造物、文化財などが残っており、当時の面影を色濃く残しています。ここでは、皆さんに訪れていただきたい貴重な文化財を紹介します。

垂水島津家墓所

垂水島津家墓所は島津家の菩提寺であった心翁寺の一部です。（心翁寺は明治時代の廃仏毀釈でなくなりました）現在は、佐土原藩主となった第2代以久を除く歴代の当主の墓碑があります。また、令和2年3月より「薩摩藩主島津家墓所」を構成する1つとして、垂水市では初めての国指定史跡となっています。

お殿加神社

垂水小学校の裏手にある城山の中腹に位置しています。祭神は垂水島津家の祖である忠将で、永禄8（1565）年に子の以久が父のために国分の清水に建立したのが始まりです。寛永2（1625）年に島津久信によって垂水郷内に再興され、後に現在地に移設されました。当時、麓の武士たちの信仰を集めました。

文行館・詩文集

文行館は、第10代貴澄によって、士族の子弟の教育のために設立されました。講師として讃岐の乾徹猷や高崎の市川鶴鳴らの学者を招き、その充実に努めたとされています。また、貴澄は漢詩や和歌への造詣が深く、家臣らも彼の影響を受け、貴澄の漢詩集『廢麓詩稿』、和歌集『浪の藻屑』などが刊行されました。



▲『垂水島津家墓地ツアー』の様子

担当者が感じる魅力

郷土芸能を踊る機会や、垂水麓で江戸時代の和歌の翻字をするなど、麓の文化に関わる機会が多くありました。その時代の文化に触れ、当時の教養の高さや芸術への関心を知ることができたことは、貴重な経験となりました。



▲垂水市文化会館に保管されている漢詩集等



垂水麓の魅力、魅せられ人に聞く

垂 水島津家は徳川幕府が安定するのを見計らったように、慶長16（1611）年に山城の垂水城から現在の垂水小学校の地に移転しました。本城川が作り出した沖積平野は葦や木々が繁茂していたので新しいお飯屋は別名『林之城』とも呼称されました。計画的に作られた麓は、通りが縦横に整然と区画されて、他の麓と違っています。幕藩体制が崩壊し、明治政府が確立し県内の麓の位置づけは大きく変わりますが、それまで、垂水麓はお飯屋を中心に武士階級が居住する政治、文化の中心であり垂水郷の権威として、武家文化の中心でありました。一方、本町地区は道の両側に商店が櫛比する垂水の経済の中心をなしていました。

と現在の町割りとはほとんど変わらないことがわかります。出水などの武家屋敷は残っていませんが垂水麓には武家門が点在して残っています。家臣団の屋敷の広大さ、小さなクランクやゆるやかに曲がった小道まで変わっていないことを発見する喜びがあります。また、西側を貫いて走るブリック道路はかつて物流の動脈を

薩 摩藩に120力所あった武士の住まいである麓は、他藩のような巨大な城は無く、「島津家は人をもって城となす」の言葉通り、多くの武士を各地に配置し、いざというときの守りに備えました。



▲川崎あさ子氏
日本遺産地域プロデューサー

師を招き、漢詩や和歌など多くの文化が開花しました。当時の歌集も現存しており、近世文学史を研究する上で貴重な資料となっています。

私は、それらのものから、当時の人々の生活や交流などを理解し、垂水に来てくださる観光客の皆さまに紹介していきたいです。文化財インストラクター講習で、講師が言われた「本やインターネットには載っていない歴史や逸話、そこしか味わうことができない空気やガイドの思いを伝えてほしい」という言葉を大切に、観光客の皆さんと向き合っていきたいと思えます。

目指した国鉄大隅線の廃線路があり、もう少し西へ足を延ばせば、老舗の『十五郎そば』、第六垂水丸の慰霊碑が建つ垂水旧港があります。昔と今が混在する垂水麓を歩いて、実感、体感してほしいのです。



▲瀬角龍平氏
市文化財保護審議委員会会長

鹿児島の島津本家に次ぐ家格であったとも云われる垂水島津家は、江戸中期から明治にかけて文化教育に力を入れておりましたが、特に第10代・貴澄公たかすみのときには、優秀な講

後世に語り継ぎたい文化



垂水麓には、有形・無形多くの文化財が残っています。400年以上前に垂水・薩摩を守った武士たちが住んでいた街に残る、貴重な文化です。先人たちが残してくれた文化を後世に引き継いでいきましょう。垂水麓に関する詳しい情報は、社会教育課までお問い合わせください。

垂水人形

江戸時代には、武士の内職として作られていたと言われている垂水人形。粘土を型枠に入れて乾燥させた後に素焼きし、胡粉（顔料）を塗り、色付けされる素朴な人形です。

昭和30年代に一度制作が途絶えてしまいましたが、平成元年に、「垂水人形研究会」が結成され、再び土人形の制作が開始されました。現在でも、垂水土人形展など、後世に継ぐ取り組みが行われています。



武家門



▲垂水麓に点在する武家門

垂水麓には、武家屋敷は残されていませんが、武家門が多く残されています。

馬場

乗馬を行うための場所のことで、各麓に馬場があり、そこに暮らす武士が乗馬訓練などを行っていました。現在も通りの名称が残っており、馬場が当時の道幅で生活道路として機能しています。

無形の文化

▼**麓言葉**
「きこんにしゃんせ」（無理せずにつくりしてください）
「まかいもんそ」（一緒にしましょう）など垂水の麓言葉は、他所とは異なる優雅で丁寧な言葉遣いで、最近まで話されていました。

▼**郷土料理**
「粟んかゆ」や新城・柘原の「二十三夜まっちゃげだご」水之上の「本城めんざん」海瀧・中俣の「とんきゅん汁大根そば」牛根の「のいのまかね」など、外食などなかった時代に季節の野菜、魚などを使って、行事や祭りの際、ごちそうとしてふるまわれた愛情溢れるもので、素朴でありながら垂水の歴史と深く関わってきたふるさとの味です。



▲粟んかゆ

垂水パソコンスクール 生徒募集中

有効期限なし / 回数券導入 / すきま時間に受講可能です!! ※要予約
回数券の期限がないので断然 **お得**

回数券 10,000 円
5 枚綴り (3,000 円 × 5 時間分)

個別授業用の教室を新設しました

ここで**受講・受験**できる
人気の資格はこちら▼

- ▶ 日商簿記検定 **2 級・3 級**
- ▶ コンピュータサービス技能評価試験
Word・Excel (**2 級・3 級**)

パソコン初心者用の授業もあります。

スガイ企画株式会社 **垂水パソコンスクール**
南日本銀行の裏 垂水市本町14-2 ☎ **0994-45-5760**

ピアノ教室

入会費 不要 年会費 不要

♪ 幼児から 大人の方まで

♪ ピアノレッスン・ソルフェージュ・楽典・受験対策

♪ レッスン料 (年間44回)
30分 7,000円/月
45分 10,500円/月～

♪ 教室 垂水分室…垂水市田神 (タイヨーから車で約2分)
高山分室…肝属郡肝付町後田 (国見中学校付近)
出張レッスン応相談 (出張料別途)

♪ 連絡先 080-6658-7049 (落口)

■ 講師…落口 詩織 (おちぐちしおり)
◇ 垂水市出身。桐朋学園大学音楽学部ピアノ専攻卒業。
◇ グレンツェンピアノコンクール予選金賞、本選金賞、西日本大会金賞、ピティナピアノコンペティション優秀賞、南日本ジュニアピアノコンクール優秀賞、南日本音楽コンクールピアノ部門優秀賞、ショパン国際ピアノコンクール in ASIA 鹿児島地区大会銀賞、全国大会出場、鹿児島国際音楽コンクール入賞、いにしへピアノコンクール銅賞、日本クラシック音楽コンクール地区大会好演賞、優秀賞、全国大会第5位入賞、ブルグミュラーコンクール指導者賞受賞、ポーランド国立クラフ室内管弦楽団、鹿児島モーツァルト室内オーケストラ、ポーランドシレジア・フィルハーモニー管弦楽団と共演、イリスレインボーコンサートに出演、片野田音楽アカデミー門下生コンサートに出演、鹿児島新人演奏会に出演。
◇ 現在、鹿児島県文化振興財団アーティストバンク登録アーティスト。
片野田音楽アカデミー高山・垂水分室長。

お気軽にお問い合わせください

正社員・パート

リモート在宅勤務 (要相談)
内職さんも **募集** しています。

● 自動車部品ハーネス組立・検査

従業員募集!!

待遇 / 各種保険あり・有給あり
休日 / 土・日 夏・冬・GW
長期休暇あり

その他 / 家庭事情、面接の上 相談に応じます
子育て、介護中の方でも自分の都合に応じ働けます。(1日2~3時間でも相談可)

池田工業株式会社

垂水市市木2169
TEL: 0994-32-5588

今日のごはん 作ります!!

今日は何を作ろうかな? お祝いしたいけど お店で食べるのは不安

おうちのごはんのお悩みに応えます♥
全品持ち帰りOK!!

※コース料理もできます。
♥ご注文はお電話で♥

中華料理 **光華園** 営 11:30~14:00
17:00~21:30 (オーダー20:30まで)
垂水市錦江町1-56 (垂水中央病院向かい) TEL 32-5760
定休日: 木曜日
月曜日は昼のみ営業

第 22 回

たるみず歴史・文化散歩

前田正名と垂水

前田正名の功績

明治の初め、明治政府の中核にあつて日本の殖産興業に尽力した前田正名は、垂水にも深い関わりのある人物なのです。

正名は嘉永三(一八五〇)年薩摩藩士の家に生まれ、明治二(一八六九)年にフランスへ留学し農業政策の研究に取り組みました。明治十(一八七七)年に日本に戻った

正名は農商務省に入り、後に殖産興業のために『興業意見』を取りまとめました。その後、山梨県知事に任命後もわざわざ履きで県内を巡視して、蓑笠

知事と呼ばれました。

明治二十五(一八九二)年頃から日本全国を行脚しながら

ら商工業や農業振興に努め、共進会や品評会を開き、産業の改良発達を促す運動を展開しました。また正名は開田事業にも力を入れました。

鹿児島との関わり

明治三十三(一九〇〇)年、

根占の横別府の人々は長年の宿願であった開田事業に着手しますが、事業は困難をきわめました。横別府の『疏水工事起工百二十年記念式典』資料によると「事業は、明治

三十年当時数十年前より地区の水路組合員を始め、村当局

や有志達によって強く望まれたところであったが、開墾に困難な箇所が多く、いつこうに完成の日の目を見ることが出来ず、組合員たちは氣力を失ってしまった。時の有志等は失意の中にある組合員の姿に同情して、当時宮崎県の庄内村に一步園を組織して開墾中の前田正名翁に相談した。懇談の末、開墾地の水受け反別の半分を組合員より前田翁に差し上げることに決まり、事業を継続することにした。明治三十四年四月十一日、めでたく竣工にこぎつけた」といったことが記されています。

大竹野川から引いた用水は正名の功績を記念し「前田水路」と命名され、現在でも横別府地区の田畑を潤し続けています。しかし工事費用は莫大で、当時の一円札を水路に添って並べたほどの費用がかかったとも伝えられています。

垂水との関わり

本町の川畑家には「前田水路」の竣工式典の招待状が保存されています。正名から当主の川畑市兵衛に宛てた手紙類や掛け軸からはその親密な関係を窺うことが出来ます。

正名は当時本町で煙草や砂糖、樟脳取引などで財を成していた川畑家や川井田家とは産物の品評会・共進会を通じて知り合ったと思われる。この招待状や手紙、掛け軸等は「前田水路」への財政的支援をつかかわせる貴重な資料ともなっており、平成三十年垂水市の文化財に指定されています。

(垂水市文化財保護審議員・瀬角龍平)

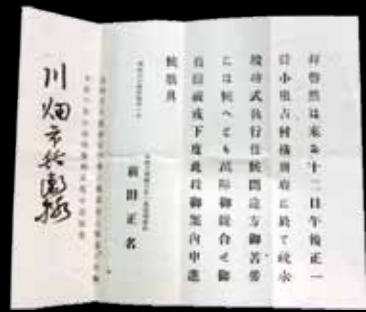

▲竣工式典の招待状

絶妙景観

Exquisite View

Second season

冠雪の桜島と
海潟漁港



◎場 所／海潟地区
◎撮影者／垂水市企画政策課秘書広報係
◎撮影日／令和4年2月5日（土）
◎絶妙景観写真ダウンロードは、
左記 QR コードより



①牛バラ肉は3cm幅に切り、玉ねぎは繊維に逆らい5mm幅に切る。

②えのきだけは、4cmの長さに切り、ミニトマトは4等分に切る。

③きぬさやは、別鍋で塩を少々入れて、さっと湯通し、斜めにスライスする。



④卵は、少しコシが残るように溶きほぐす。

⑤フライパンに油を適量を熱し、玉ねぎをしんなりするまで、中火で炒める。

⑥牛肉、えのきだけを炒め、最後に、ミニトマトも加えて、さっと炒める。



⑦⑥にだし、みりん、薄口醤油を加えて煮立て2分煮る。

⑧⑦に水溶性片栗粉でとろみをつけ、④の卵を入れ、半熟状態になるまで火を通す。

⑨器に盛りつけ、きぬさやを上飾れば・・・



【1人分あたり】
エネルギー 463kcal
食塩相当量 2.5g

食改完了

SECOND SEASON しょっかい 食改 キッチン

Healthmate recipe of this month

今月の食改さん



中演 文子さん、脇田 ノリ子さん

今月のレシピ

牛肉の卵とじ



【材料】(2人分)

- 牛バラ肉(薄切り) / 150g
- 玉ねぎ / 1/2個
- えのきだけ / 1/2袋
- ミニトマト / 4つ
- 卵 / 2個
- きぬさや / 5枚
- だし / 250ml
- みりん / 大さじ1と1/2
- 薄口醤油 / 大さじ1と1/2
- 油 / 小さじ1
- 水溶性片栗粉
片栗粉 / 小さじ1
水 / 小さじ2

牛肉の卵とじに「ミニトマト」を入れることで、酸味が加わり、さっぱりとした味わいになります。ご飯の上のせて、丼ぶりにするのもお勧めです。

NEXMO

【ネクモ season2】vol.8

健康長寿をみんなで一緒に!

平成29(2017)年~令和元(2019)年に実施した「たるみず元気プロジェクト健康チェック」において、鹿児島大学保健学科の研究結果から、様々なことが分かりました。ネクモ season2として、毎月皆様へお届けします。

01 習慣的な墓参りが認知機能の低下予防に!?

墓参りの有無および頻度と認知機能との関係を調べました。

分析対象

2017年参加者のうち、65歳以上367名

質問内容

墓参りに関する質問

(墓参りの有無、頻度、手段、生花を供えるか)

検査内容

認知機能検査

(情報処理能力、遂行機能に関する検査)

【出典】田平隆行, 牧迫飛雄馬, 他: 地域在住高齢者における墓参り行動と心身機能, 生活機能との関連, 第12回日本作業療法研究学会学術大会, 2018.

分析結果

分析対象者の95%の方は墓参りに行かれており、墓参りの頻度は認知機能(情報処理能力や遂行機能)と関係していることが分かりました。

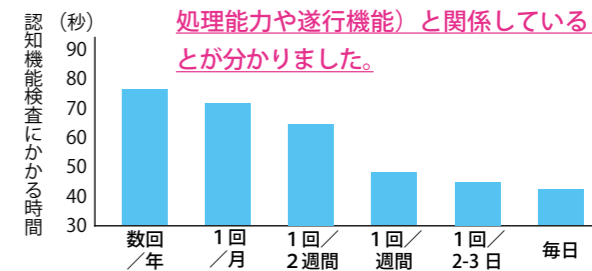

【墓参りの頻度と認知機能検査との関係】

市民の皆様へ

垂水では墓を大切にする文化が定着しています。墓参りの頻度が増えると歩行機会が確保され、さらに生花や線香の準備、掃除など習慣的な活動が認知機能に良いのかもしれない。これからも墓参りを続けていきましょう。

鹿児島大学医学部保健学科の先生方からメッセージ

【NEXMOseason 2】全9回の連載を終えて、連載にご協力いただいた先生方からメッセージをお届けします。

第5回 NEXMO で認知機能の低下予防として、知的活動、手先の作業、電話等での会話、運動を紹介しました。また、活動調査部門の「大切にしている活動」の調査で、ご自身が大切だと思う活動は継続しやすく、うつ等の精神健康にも良いこともわかってきました。自分に合った活動を続けていきましょう。

田平 隆行 教授

鹿児島大学医学部保健学科
作業療法学専攻
基礎作業療法学講座 教授



2019年までの健康チェックのデータを分析した結果から、日常生活での気づきに結びつくような情報をお伝えさせて頂きました。これからも健康チェックで分かってきたことをわかりやすくまとめて、健康に役立つ情報として発信していきたいと思っております。今後の健康チェックにもぜひご参加ください!

牧迫 飛雄馬 教授

鹿児島大学医学部保健学科
理学療法学専攻
基礎理学療法学講座 教授



運動に関する情報を担当させていただきました。日常生活の活動量の増加は筋力だけでなく、精神面にも良い効果をもたらすことが知られています。無理せずに生活の中で取り組めるものを探ることが大切で、家族や友人と一緒に行動すると、継続しやすいです。来年度も、ぜひ元気プロジェクトにご参加ください。

木山 良二 准教授

鹿児島大学医学部保健学科
理学療法学専攻
臨床理学療法学講座 准教授



子育てを応援します！

図書館へようこそ！

◎臨時カウンター（市民館内） ☎ 0994-32-2745 開館時間：午前9時30分～午後5時30分

子育て支援センター

子育て支援センター日記

2月3日、節分の日に段ボールで作った赤鬼を設置しました。子どもたちは、鬼に向かって「鬼は外、福は内」と言いながらボールを必死に投げていました。新型コロナウイルスも退散してくれるといいですね。



◎垂水市子育て支援センター ☎ 0994-31-3052
10:00～16:00（土、日、祝日、年末年始を除く）

【3月行事予定】

3/3	木	11:00	ひなまつり
3/7	月	10:00	はびママ
		14:00	親子体操
3/10	木	10:30	栄養士さんのお話
3/16	水	10:30	臨床心理士による心のケア講座
3/17	木	13:30	今村総合病院講演会
3/28	月	10:00	おもちゃ病院
		11:00	ベビーマッサージ
毎週	火	11:00	おはなしなあに？（読み聞かせなど）
毎週	金	11:00	わらべ歌

※新型コロナウイルスの状況により縮小・中止する場合があります。入り口での検温・消毒にご協力をお願いいたします。

乳幼児健康診査

3カ月児健康診査

開催	3/23（水）垂水市文化会館
受付	午後1時30分～午後1時45分
対象者	令和3年11月生
持参品	①通知書（健診票）②母子健康手帳 ③バスタオル

1歳6カ月児健康診査

開催	3/2（水）垂水市文化会館
受付	午後1時～午後1時15分
対象者	令和2年7月～8月生
持参品	①通知書（健診票）②母子健康手帳 ③歯ブラシ④コップ⑤タオル

6～8カ月児健康診査

開催	3/23（水）垂水市文化会館
受付	午後1時～午後1時15分
対象者	令和3年8月生
持参品	①通知書（健診票）②母子健康手帳 ③バスタオル

2歳6カ月児歯科健康診査

開催	3/16（水）垂水市文化会館
受付	午後1時～午後1時15分
対象者	令和元年8月～9月生
持参品	①通知書（健診票）②母子健康手帳 ③歯ブラシ④コップ⑤タオル

◎保健課健康増進係 ☎内線 138・164



幸せになりたければ ねこと暮らさない （樺木宏）

保護ねこ7匹と暮らす出版コンサルタントによる「ねこ啓発」書。人とねこがより幸せな関係を築き、不幸なねこが減らせるよう、ねこと暮らす素晴らしさを説く。



私たちの家が火事です （ジャネット・ウィンター）

世界の気候がおかしい。地球の温度が上がっている。手遅れにならないうちに何とかしなければ！ひとりの女の子が声を上げ、勇気ある行動は世界を動かし・・・。17歳の環境活動家グレタ・トゥーンベリを描く。



我が家は前から
ソーシャル・ディスタンス



有名な絵画の
まちがい探し



農家が教える草刈り・
草取りコツと裏ワザ



熔果



やりたいことだけやって
人生を良くするわがママリスト



ナマケモノのように
生きたい



学園ミステリー



まるとてんどの
えほん



パンどろぼうと
なぞのフランスパン

図書館から皆様へ

◆図書館休館延長のお知らせ



工期延長のため、図書館休館を3月末まで延長いたします

皆様には大変ご迷惑をおかけし、誠に申し訳ございません。ご理解とご協力をお願いいたします。図書貸し出しについては、市民館臨時カウンターを3月末まで延長いたします。リニューアルオープン等の日程は、後日お知らせいたします。

◆臨時カウンター

- 場所 垂水市市民館（第2講座室）
- 時間 午前9時30分～午後5時30分
- 3月休館
7日（月）、13日（日）、22日（火）、27日（日）

◆臨時学習室

- 場所 垂水市市民館（第1研修室）
- 時間 午前9時30分～午後5時00分
- 3月設置予定日
5日（土）、12日（土）、20日（日）、21日（月・祝）

第7回和田英作・和田香苗記念絵画コンクール

～受賞作品の一部ご紹介（敬称略）～

◎一般の部



▲和田英作賞／その時
宇都 ゆかり（鹿児島市）

◎一般の部



▲優秀賞／あやはぶら(蝶)
野村 妙子（垂水市）

◎一般の部



▲新人賞／包交車
城島 美代子（垂水市）

◎ジュニアの部



▲和田香苗賞／
初めてのイチョウと私
浜島 優舞（江ノ島幼稚園年中）

◎ジュニアの部



▲和田香苗賞／
モンスターにのっていくぞ
大山 悠仁（垂水小学校1年）

◎ジュニアの部



▲和田香苗賞／学童の思い出
新保 純蓮（新城小学校3年）

◎ジュニアの部



▲和田香苗賞／
力もちのクレーン
福重 徠（垂水小学校5年）

◎ジュニアの部



▲和田香苗賞／
校門から見た校舎
西原 昊（垂水中央中1年）



▲受賞作品前での記念撮影

第7回和田英作・和田香苗記念絵画コンクールが2年振りに開催されました。この絵画コンクールは、ジュニア部門を垂水市内から、一般部門を全国から募集し、審査・表彰・展示をすることで、本市の偉人である和田英作・和田香苗の偉業を顕彰するとともに、地域文化を向上させることを目的に開催されています。今回のテーマは「日本の山河」、身近なふるさととの山・川・海・祭り等の絵画を県内外から募集し、一般部門に115点、ジュニア部門に398点の応募がありました。大賞にあたる和田英作賞は、宇都ゆかりさん（鹿児島市）の「その時」が受賞され、その他53人の方が入賞されました。



▲詳しくはHPで

垂水サッカースポーツ少年団 準優勝!!



1月9日、鹿屋市の県民健康プラザで行われた「かのや健康・スポーツクラブ杯サッカー大会」において、垂水サッカースポーツ少年団の皆さんが見事準優勝の成績を収めました。試合当日は、選手の皆さんが楽しみながら懸命にプレーし、準決勝・決勝ともにPK戦までもつれこむ熱戦を繰り広げました。選手の皆さんの今後ますますの活躍に期待します。つぎこそ優勝だ!!

【団員を募集しています!】ご興味のある方は下記まで!
垂水サッカースポーツ少年団
監督 高野健太郎 ☎ 090-9564-9508 LINE: takano41033

1月15日、16日の2日間、垂水市内3会場でたるみずU-10サッカー大会が開催されました。本大会は、垂水市商工会青年部より運営を引き継いだ株式会社ディセットボンドが、更なる地域振興を目指し開催したものです。大会には、地元垂水サッカースポーツ少年団をはじめ48チームが参加し、熱戦の結果、太陽SCが2連覇を達成しました。寒空の下、保護者の熱い応援にこたえようと、グラウンドで懸命にプレーする選手たちの汗は輝いていました。



子どもたちが躍動!
U-10サッカー大会

伊集院正行さん 全国老人クラブ連合会表彰



垂水市老人クラブ連合会会長の伊集院正行さんが、多年にわたる老人クラブの育成発展等への功績を称えられ、全国老人クラブ連合会から表彰されました。12月15日、報告のために市長室を訪れた伊集院さんは「会員の皆様、関係者の御尽力の賜物です。感謝します」と話しました。

大切な文化財を守れ！ 「文化財防火デー」消防訓練



1月31日、垂水市市民館敷地内にある和田英作画伯の画室周辺で、消防訓練が行われました。「文化財防火デー」とは、昭和24年1月26日に奈良県法隆寺金堂の壁画が消失したことを教訓に、火災等の災害から文化財を守ることを目的に、毎年1月26日に指定され、全国で消火訓練等が行われています。当日の訓練では、消防本部の協力の下、通報訓練・放水訓練、初期消火訓練が行われ、参加した文化財保護審議会委員は「訓練によって、防火に対する意識を高めることができました」と話しました。

1月31日、道の駅たるみずはまびらに、土砂災害警戒区域等を表示する看板が設置されました。この看板は土砂災害軽減に取り組む（一財）砂防フロンティア整備推進機構により整備されたものです。牛根・新城両支所や道の駅たるみず湯っ足り館など、多くの人の目に触れる市内公共施設内全7カ所に同様の看板が設置されています。観光等で訪れた方々へ、市内の土砂災害警戒区域等を認知してもらうことで、災害時の被害軽減が期待されます。



土砂災害警戒区域等の
看板設置

山ヶ城芳子さん 人権擁護委員の感謝状贈呈



1月24日、人権擁護員を6年間務められた山ヶ城芳子さんが法務局より感謝状を受領され、市長室を訪れました。人権擁護員は人権尊重思想の普及・高揚を図るため、法務大臣より委嘱を受け、地域社会において人権相談、啓発、救済の各種人権擁護活動に従事している方々で、本市では現在、4人の方が人権擁護員として活躍されています。感謝状を受け、山ヶ城さんは「6年間、人権擁護委員の活動をする中で、色々と自分の勉強にもなりました」と話しました。6年間のご功労に感謝いたします。

柁原地区伝統行事 壁うっくじい 2年振りに開催!!



皆さん
ありがとう！
幸せな家庭を
築きます！

▲高野健太郎・宏美 夫妻

1月14日、新婚家庭2組のご実家がある柁原地区で、伝統行事「壁うっくじい」が開催されました。壁うっくじいとは、地域の子もたちに、新婚家庭の庭などに作った垣（壁）を打ち壊してもらうことで、家庭円満や子孫繁栄、新婦と義父母との垣根を取り払うことを願う行事として明治期より受け継がれているものです。2組のご夫妻の実家には、地域の子もや保護者、ご近所の方々も集まり、子どもたちの掛け声、大人たちの声援が飛び交う賑やかな雰囲気の中、見事に壁が打ち壊されました。その後、夫妻や実家からの感謝の気持ちを込めて、子どもたちにお菓子や飲み物が配られていました。高野さん夫妻は「多くの皆さんに来ていただけて嬉しいです。今日の日を忘れずに、幸せな家庭を築きたいと思います」と話しました。東京からリモートで参加した永田夫妻は「家族をはじめ地域の皆さんに感謝です。笑顔あふれる家庭を築きたいです」と話しました。素晴らしい伝統が、いつまでも続くことを願っています。



▲リモートで参加した永田幸人・まりあ 夫妻

◎問い合わせ先
土木課土木係
☎内線350・351



道路改良工事に伴い、令和3年8月上旬より全面通行止めとなっていた垂水9号線（旧垂水フェリー近くの市道）の交通規制が、令和4年1月20日に解除となりました。ご協力いただき、ありがとうございました。
今後も本路線の改良工事の継続事業に伴い、交通規制が予定されています。ご迷惑をお掛けしますが皆様のご理解とご協力をお願いいたします。

お知らせ

垂水9号線 交通規制解除

催し

世界のB級グルメ 「安くてうまい!」

世界の市場や屋台などで食されている、安くてうまい料理（B級グルメ）をご用意！世界旅行気分を味わいませんか？

※感染症対策を実施した上で開催いたします。感染拡大状況によっては、延期・中止となる場合がございます。

■開催 3月20日（日）
※感染症対策を実施した上で開催いたします。感染拡大状況によっては、延期・中止となる場合がございます。

■時間 午前11時00分～
午後12時30分

■場所 カピックセンター研修室
（鹿屋市上高隈町3811-1）

■参加費 大人1000円
小学生以下500円
※3歳以下は無料

■定員 先着50名 ※要予約

■申込 下記QRコード応募フォームにてお申し込みください。

◎問い合わせ先

カピックセンター
☎45-3288



消費者問題に対する 垂水市の取り組み

地方消費者行政に対する国の財政措置を活用するため、垂水市の消費者問題に対する考え方を公表します。

■消費生活センターと相談員

垂水市では市民の消費生活の安定と向上を目的として、昭和48年に消費生活相談員を配置し消費者被害の救済・被害の未然防止のための啓発活動を推進しています。平成23年には複雑化する相談及び苦情に対し、適正かつ効率的に対応するために市役所内に「消費生活センター」を設置し安心・安全な暮らしをサポートしています。

■これからの取り組み

地域消費者の安心・安全な暮らしを確保するため、継続して専任相談員及び職員による相談窓口の機能強化、啓発活動の充実を図り、消費生活の安定と向上に取り組んでいきます。

◎問い合わせ先

市民課相談係☎内線162
垂水市消費生活センター
☎32-0581

Pick Up INFO 垂水市結婚新生活支援事業

婚姻に伴い、垂水市に新居を構える若年夫婦世帯に対し、住居費および引っ越し費用等の一部を補助します。



■対象となる世帯の条件

- ①令和3年1月1日から令和4年3月31日までに婚姻届を提出し、本市に住民登録した世帯
- ②婚姻届提出時点で夫婦共に50歳以下であること
- ③賃貸借契約書を締結した住宅であること
- ④世帯員全員が公的制度による家賃補助を受けていないこと
- ⑤家賃及び市税を滞納していないこと
- ⑥過去に本補助金の交付を受けていないこと

■注意事項

本補助金は、予算がなくなり次第終了となりますので、ご了承ください。

■補助金額

- ①住居費および引っ越し費用：上限30万円
※夫婦共に婚姻日の年齢が39歳以下で、世帯の所得が400万円未満であること
- ②新生活準備費用：上限15万円
（税込単価1万円以上の家具・家電等購入費用）
※夫婦共に婚姻日の年齢が50歳以下であること

■申請方法（期限：令和4年3月31日）

交付申請書を企画政策課窓口にてお受け取りいただくか、市HPよりダウンロードしていただき、必要書類を添えて企画政策課地域振興係までご提出ください。



▲市HPはこちら

◎問い合わせ先：企画政策課地域振興係 ☎内線246

産前産後期間の 国民年金保険料免除

出産をされた際、前後一定期間の国民年金保険料が免除されます。免除された期間は保険料を納付したものととして老齢基礎年金の受給額に反映されます。

■対象者

国民年金第1号被保険者

※出産日が平成31年2月1日以降の方

■免除期間

- ①出産予定日または出産日が属する月の前月から4カ月間
- ②多胎妊娠の場合は、出産予定日または出産日が属する月の3カ月前から6カ月間

※出産は、妊娠85日以上の上の出産（死産、流産、早産を含む）

■届出時期

出産予定日の6カ月前から

■必要書類等

年金番号または個人番号がわかるもの

【出産前】母子健康手帳

【出産後】別世帯の子の場合は出生証明書など

◎問い合わせ先

市民課市民係☎内線163

第35回

身近な疑問に生活環境課がお答えします! 問 生活環境課☎32-1297

Q. ゴムホースや剪定枝、草木のごみの出し方を教えてください

A. 長いものは短く切断して、燃やせるごみで出してください

ゴムホースなど長いひも状のものは50cm以下に切断して、燃やせるごみで出してください。剪定枝などは、太さ15cm、長さ50cm以下に切断し、燃やせるごみ袋に入れてごみステーションへ出すか、紐で束ねて清掃センターへ搬入してください。草木は、燃やせるごみ袋へ入れて出してください。袋に入らない、束ねられない場合は、肝属地区清掃センターへ直接搬入（有料）してください。



各種予防接種のご案内

各種予防接種費用の一部または全額が助成されます。期限内の接種をお願いいたします。



①麻しん・風しん混合予防接種 2期

■予防接種期限 令和4年3月31日

■対象者

幼稚園・保育園年長相当年齢

(平成27年4月2日～平成28年4月1日生)

■助成額

全額

※期間を過ぎた場合、全額自己負担

■持参するもの

予診票・母子健康手帳

②二種混合予防接種 (ジフテリア・破傷風)

■対象者

①小学5年生で誕生日を迎えた児童

②小学6年生で未接種の児童

③中学1年生で13歳に満たない未接種の生徒

■助成額

全額

※13歳になってからの接種は、全額自己負担

■持参するもの

予診票・母子健康手帳

◎接種機関と該当予防接種

医療機関	①麻しん・風しん	②二種混合	③高齢者用肺炎球菌
桑波田診療所	●		●
相良整形外科			●
東内科小児科クリニック	●	●	●
池田温泉クリニック			●
ふくまる皮フ科クリニック	●	●	●
よしみクリニック	●	●	●
垂水中央病院	●	●	●

◎問い合わせ先：保健課健康増進係 ☎内線 138・164

③高齢者用肺炎球菌ワクチン予防接種

■予防接種期限 令和4年3月31日

■対象者

①下記表に該当する年齢の方

年齢	生年月日
65歳	昭和31年4月2日～昭和32年4月1日生
70歳	昭和26年4月2日～昭和27年4月1日生
75歳	昭和21年4月2日～昭和22年4月1日生
80歳	昭和16年4月2日～昭和17年4月1日生
85歳	昭和11年4月2日～昭和12年4月1日生
90歳	昭和6年4月2日～昭和7年4月1日生
95歳	大正15年4月2日～昭和2年4月1日生
100歳	大正10年4月2日～大正11年4月1日生

②60歳から65歳未満で、心臓、腎臓、呼吸器の機能に日常生活が極度に制限される程度の障害、ヒト免疫不全ウイルスによって免疫の機能に日常生活が不可能な程度の障害がある方

※すでに「23価肺炎球菌ワクチン」を接種したことがある方は対象となりません。

■助成額 3,000円

■持参するもの 身分証明書 (健康保険証等)

※予診票は各医療機関にありますので、必ず予約をしてください。

※①麻しん・風しん混合予防接種2期、②二種混合予防接種(ジフテリア・破傷風)の予診票をなくされた方は、再発行しますので、ご連絡ください。

※高齢者用肺炎球菌ワクチン予防接種を市外の医療機関で接種を希望される方は、ご連絡ください。

固定資産の縦覧

課税台帳に登録されている自己の所有する土地・家屋価格について、他の土地・家屋価格と比較し、価格が適正か確認することができます。

※台帳には所有者の氏名や住所は記載されません。

■対象者

垂水市の固定資産税の納税者

■場所 税務課固定資産税係

■期間 4月1日(金)～5月31日(火)

※土日・祝日は除く

■時間 午前8時30分～午後5時15分

◎問い合わせ先：税務課

固定資産税係 ☎内線 1337

保健・福祉

住民税非課税世帯等臨時特別給付金

新型コロナウイルス感染症の影響が長期化する中、生活・暮らしへの支援として、住民税非課税世帯等に対して、1世帯当たり10万円を支給いたします。

■対象

①基準日(令和3年12月10日)に世帯全員の令和3年度分の住民税均等割が非課税の世帯

※住民税課税者の扶養親族等のみからなる世帯を除く。

②新型コロナウイルス感染症の影響を受けて家計が急変し、①の世帯と同様の事情があると認められる世帯(家計急変世帯)

※条件によっては、支給できない場合もあります。

■支給額 1世帯当たり10万円

■支給手続き

①の支給対象者

垂水市より「支給要件確認書」が順次発送されていますので、必要事項を記入しご返送ください。

②の支給対象者

支給申請が必要となります。申請書は市役所窓口での交付やHPからダウンロード可能です。

■申請締切

①の支給対象者

「支給要件確認書」の送付後3カ月以内

②の支給対象者

令和4年9月30日まで

◎問い合わせ先

福祉課課税係 ☎内線 1255

福祉課課税係 ☎内線 1255

パブリックコメント、ご意見をお待ちしております！

パブリックコメント制度とは計画や条例など市の政策を作る時に、その内容等を公表し、市民から提出された意見を参考にして意思決定を行う手続です。多くの方からのご意見をお待ちしております。なお、本制度は政策の賛否を問うものではありません。また、集計結果はHP等で公表し、意見提出者への個別回答は行いません。



垂水市地球温暖化対策実行計画 (事務事業編) 第3期計画 (素案)

■策定の背景・目的

地方公共団体実行計画における事務事業編は、地球温暖化対策の推進に関する法律第21条に基づき、地球温暖化対策計画に即して策定することが全ての地方公共団体に義務付けられており、地方公共団体が自ら率先的な取組を行うことにより、地域の事業者・住民の模範となり、事務及び事業における温室効果ガスの排出量を削減することを目的とするものです。

本市においては、「垂水市地球温暖化対策実行計画(事務事業編)第2期計画」が令和3年度をもって終了することから、令和4年度を始期とする「垂水市地球温暖化対策実行計画(事務事業編)第3期計画」を策定しようとするものです。

■募集期間

3月1日(火)～3月30日(水)

■案の公表場所

市役所ロビー、牛根・新城両支所、市HP、担当課

■意見提出方法

直接、郵送、FAX、メール、HP専用フォームで投稿

◎お問い合わせ先

生活環境課環境衛生係

☎ 0994-32-1297 FAX: 0994-32-6920

メール: 03-7@po.city.tarumizu.kagoshima.jp

読者の 思い

いつもお便り
ありがとうございます！

お便りは
一部割愛させて
いただいております

令 和3・4年、成人式おめでとうございます。自

分の成人を思い出しジーンときます。はたちの主張を拝読し、私も人ごとながら、この年なのに嬉しい気持ちです。はたちの方々、夢いっぱい輝く未来に向かい頑張ってください。成人式を迎え、親御さんたちの喜び、少しホットした気持ち、でもまだまだ心配な気持ちとか、色々とお親としての当時の気持ちも思い出しました。私自身は仕事で成人式に参加できなかったのですが、記念写真を撮ったのが思い出です。

当時、鹿児島を離れる時に父に「真面目にな！」と言われたことを思い出しました。まあ、いまだに真面目に頑張っておりま。市報を読むことで、色々な思いが出が蘇り、遠い昔にかえって、思い出に浸っております。ありがとうございます。

（大阪府在住／タミーさん／70代女性）

タミーさん、お便りありがとうございます。タミーさん以外にも、2月号で特集した成人式について、多くのお便りをいただきました。ありがとうございます。

広報誌を通して、ご自身の思い出を振り返っていただけるととても嬉しく思います。いただいたお手紙を読みながら、お父様がタミーさんに「真面目にな！」と言葉を贈られた光景を想像し、とても温かい

ゆきだるまさん、お便りありがとうございます。

「まちの話題」をお楽しみいただき、ありがとうございます。す。「まちの話題」では、地域の伝統行事や季節の行事をはじめ、その時々垂水市内で起こった出来事をジャンルを問わずに紹介しています。市民の皆さんの写真を多く掲載していますので、読者の方からも「知り合いが載っている嬉しかった」との言葉をいただくことが多いです。

「まちの話題」で掲載する記事のほとんどは、市民の皆様や関係者の方からの情報提供をもとに取材させていただいています。いつも情報提供にご協力をいただき、誠にありがとうございます。今後も、皆様に楽しく読んでもらえるような地域の話題を掲載していきたいと思

気持ちになりました。

タミーさんのおっしゃるとおり、新成人を愛情深く育てた保護者の方々は、嬉しくもあり、少し寂しくもあり、そして、やっぱりまだまだ心配な気持ちなのだと思

（大阪府在住／タミーさん／70代女性）

成人式の取材をする中で、最も印象に残っていることは、新成人の皆さんが親・恩師・友人など、周りの人々に感謝する気持ちが、とても強かったことです。新型コロナウイルスによって、生活様式が大きく変わった現代だからこそ、周りに感謝して、皆で協力しなければならぬということ、新成人の皆さんに改めて教えられたように感じました。新しい時代を生きる、若い皆さんの活躍を、心よりお祈りいたします。

垂 水市の広報誌は、内容が充実していて、何よ

り担当者の意気込みが感じられるので楽しみに読んでいます。娘が垂水に住んでいるのですが、ある日、娘の嫁ぎ先から『娘さんが毎月かかさず、ポストカードで手紙をくれるのよ。それが嬉しくてファイルに保管してるのだけど、これこれ5年くらいにはなるかなあ。いつも楽しみでねー。』と聞きました。娘が垂水市の広報誌のポストカードを利用して、嫁ぎ先の両親に手紙を送っているようでした。我が娘ながらなかなかやるなと思

（薩摩川内市在住／ゲンのママさん／60代女性）

ゲンのママさん、お便りありがとうございます。娘さんに、広報たるみずのポストカードをご利用いた

※個人情報の取扱い

個人情報は、お便りのご紹介、プレゼントの発送及び統計資料作成以外の目的では使用いたしません。

※お便りはWEBサイトからでも受付可能！

広報誌へのお便りは、垂水市公式WEBサイトからでもお送りいただけます！お便りお待ちしております！



◎垂水市公式WEBサイト
⇒市政の動き ⇒広報・広聴
⇒広報誌 ⇒広報誌お便り

お便りお待ちしております。（詳しくは裏面をご覧ください。）

お便り&市長へのメッセージ

1 広報誌を読んだご感想や、市長・市政に対するメッセージなど何でも好きなことをお書きください。

.....

2 お便りを紙面内でご紹介させていただいてもよろしいですか？ (はい ・ いいえ)

※ペンネーム記載の方はペンネームで、ご本名のみ記載の方はイニシャルでご紹介させていただきます。

別枠！見逃せない！

さっと、見落としがちな「お知らせ」。
大事な情報が詰まっています！見逃さないで！

4月から広報誌のサイズが大きくなります。

垂水市の広報誌「広報たるみず」は、平成23年度よりAB判（257mm×210mm）を採用してきましたが、令和4年度の4月号よりA4判（297mm×210mm）にて作成いたします。

◎これからの大きさ

◎今までの大きさ

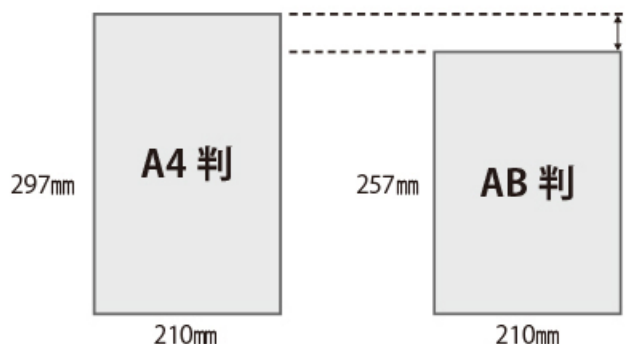

■大きさ変更の主な理由

誌面サイズを大きくすることで、文字を大きくしたり、各ページの余白に余裕を持たせることで、高齢者の方にも見やすい広報誌とするためです。これからも幅広い世代に親しまれる広報誌を目指してまいります。市民の皆様のご理解とご協力をお願いいたします。

問 企画政策課秘書広報係 内線 221

※うぶ声・おくやみは、個人情報保護のため、Webページ上では掲載しておりません。ご了承ください。



✧ お便り&市長へのメッセージ&プレゼント ✧ 応募締切：発行月の25日

垂水市では、広報誌のご感想や市長へのメッセージなど読者の皆様からのお便りをお待ちしております。

- お便り先 〒 891-2192 鹿児島県垂水市上町 114 広報誌お便り係（垂水市企画政策課秘書広報係）
- お便り方法 下の様式をご利用の上、郵送又は本庁舎1階目安箱へお入れください。なお様式は、官製ハガキ等でも受け付けておりますが、**プレゼントをご希望される方は**、下の様式と同様の**内容（氏名・年齢・住所・連絡先・アンケート回答・ご意見）の全てをご記入**ください。**ご記入が無い場合は、プレゼント抽選の対象外**となりますのでご注意ください。
- ご紹介 お便りは、個人を特定できる情報を削除し、**要約して広報誌でご紹介させていただく場合があります。**また、そのお返事も掲載させていただきます。

※プレゼント当選者は抽選の上決定し、その発表は、**発送・直接のお届けをもってかえさせていただきます。**



① 黒牛株式会社 桜島美湯豚ローストポーク [1名様]
ふるさと納税の返礼品として大人気の桜島美湯豚のローストポーク 300g を1名様にプレゼント！独自の低温調理法によって、とろけるようなお肉の柔らかさをお楽しみいただけます。



② 旬のお野菜詰め合わせセット [1名様]
垂水大同青果株式会社の野菜ソムリエが大隅産を中心に厳選した『旬のお野菜詰め合わせセット』を1名様にプレゼント！※時季によって、写真と実際の商品が異なる場合があります。

↓お手順ですが、切り取ってご利用ください。

※個人情報の取扱い

個人情報は、お便りのご紹介、プレゼントの発送及び統計資料作成以外の目的では使用いたしません。

※お便りはWEBサイトからでも受付可能！

広報誌へのお便りは、垂水市公式WEBサイトからでもお送りいただけます！お便りお待ちしております！



◎垂水市公式WEBサイト
⇒市政の動き ⇒広報・広聴 ⇒広報誌 ⇒広報誌お便り

〒 8 9 1 - 2 1 9 2 鹿児島県垂水市上町 114 番地 広報3月号

垂水市役所 企画政策課 広報たるみず担当者宛（秘書広報係内）

◎ご住所

都道府県 市区郡

◎ご氏名 ◎ペンネーム ◎年齢 歳 ◎性別 男・女

◎電話 () - ◎ご希望プレゼント番号 1・2 ※ご希望番号に○をしてください。ご希望の方は必ず氏名・住所・連絡先をご記入ください。

- ◎アンケート：好きな記事を3つ○でお選びください。
- 1 特集 2 ポストカード 3 シネマ 4 NEWS 5 絶妙景観 6 図書館へようこそ！
7 まちの話題 8 プレゼント 9 食改キッチン 10 歴史・文化 11 ネクモ（健康長寿）

広報たるみず

TARUMIZU

2022年(令和4年)
3月1日発行/No.131

3

■発行
鹿児島県垂水市役所
<http://www.city.tarumizu.lg.jp>



■住所
〒891-2192
鹿児島県垂水市上町114

■連絡先
TEL: 0994-32-1111
FAX: 0994-32-6625

■編集・デザイン
垂水市役所
企画政策課 秘書広報係

■コスト
ページ単価 1.40円(税別)
本号コスト 55円

■定期購読
市外在住の方を対象に、ご自宅に毎月お届けする定期購読を行っております。詳しくはお尋ねください。(年間購読料1,500円)

■ふるさと納税
積極的なふるさと納税事業を展開しています。ぜひ一度、ご覧ください!
<http://www.furusato-tax.jp/japan/prefecture/46214>



推計人口 2月1日現在

- ①総人口/13,289人(-42)
 - ②世帯数/6,397世帯(-15)
 - ③男性/6,180人(-16)
 - ④女性/7,109人(-26)
- ※総人口減
自然減(-27) 社会減(-15)
※()は前月比
- ◎総務課/☎内線 357

納税等

- 3月分納期限 3月31日(木)
- ①国民健康保険税/随時第1期
 - ②後期高齢者医療保険料/随時第1期
 - ③住宅使用料3月分
 - ④保育料3月分
 - ⑤介護保険料/第12期
- ◎税務課/☎内線 136

市場休業日

- 3月 2日(水) 3月 6日(日)
 - 3月 9日(水) 3月13日(日)
 - 3月16日(水) 3月20日(日)
 - 3月21日(月) 3月23日(水)
 - 3月27日(日) 3月30日(水)
- ◎農林課/☎内線 240

桜島降灰収集

- ①新城・柊原・牛根地区(第1火曜)
3月 1日(火)
 - ②上記以外の地区(第2・4火曜)
3月 8日(火)、3月22日(火)
- ◎土木課/☎内線 350

休日在宅医・薬局 ◎保健課/☎内線 164

日程	病院名	連絡先	薬局名	連絡先
3月06日(日)	桑波田診療所	32-0002	フタヤ薬局 垂水店	32-7252
3月13日(日)	垂水中央病院	32-5211	垂水市民薬局	31-3737
3月20日(日)	東内科小児科クリニック	32-5522	いちご薬局	32-3656
3月21日(月・祝)	垂水中央病院	32-5211	垂水市民薬局	31-3737
3月27日(日)	ふくまる皮フ科	32-7771	ヘルシー薬局 垂水店	32-9022
4月03日(日)	垂水中央病院	32-5211	垂水市民薬局	31-3737
4月10日(日)	よしとみクリニック	45-4215	小みかん薬局	32-8118
4月17日(日)	垂水中央病院	32-5211	垂水市民薬局	31-3737
4月24日(日)	池田温泉クリニック	32-6161	アルファー薬局	32-6400
4月29日(金・祝)	垂水中央病院	32-5211	垂水市民薬局	31-3737