

Tarumizu 9

もっと楽しんで読める自治体広報誌を！ 2014/09/No.41

夕焼けを
背に浴び光る
トンボかな
撮影後、しばらく
美しい夕日に
見とれていました。
秋の夕日はきれいです。
一直線に伸びる
飛行機雲は
どこまで続くかな。
今月は、
短編集
3本立てで
お届けします。

毎週月曜日の夜



①ギョーザ (1人前6ヶ)

310円
↓
100円 (祝日除く)

毎週水曜日の夜



②エビケチャップ(並)

1,030円 → **700円** (祝日除く)

月~金 17:00~18:30 限定



③生ビール(中)

570円 → **450円** (祝日除く)

光華園の9月の③つのサービス!!

9月の定休日は16日(火)です

営業時間 11:30~15:00
17:00~21:00



中華料理 光華園

垂水市錦江町1-56
(垂水中央病院向かい) **TEL 32-5760**

けんこうどう

健康導治療院

治療内容

・マッサージ治療・はり治療・きゅう治療

受付時間	月	火	水	木	金	土
午前 8:30~12:00	○	○	○	△	○	○
午後 2:00~6:00	○	○	○	△	○	○

予約制 TEL 32-6096

新患・往診相談可能

休診日 日曜・木曜・祝日

駐車場 8台分(有)



↑至校島 垂水小 ● 垂水高校 ● 至高峠→

田宮つとむ ● タイヨー ●

↓至鹿屋 川畑自動車 ● 早馬通り ● 文化会館 ●

けんこうどう健康導 200m ★

かみむらかつみ
鍼師・灸師・マッサージ師 院長：上村勝視
垂水市田神2264-2(早馬通り)

“花火”を見ながら焼肉を食べよう!!

18:30 屋外予定

焼肉ピアガーデン

限定前売チケット販売中
3,500円(飲み放題付)
※フロントへお問い合わせください。

感謝祭

秋のアザレア

たのみなすいれあいイベント同日開催 旧垂水港

「花火」を見ながら焼肉を食べよう!!

19:00 屋外予定

AZALEAVENTURES

60年代のデカデカサウンド&アメリカンポップス

「花火」を見ながら焼肉を食べよう!!

18:30 屋外予定

焼肉ピアガーデン

限定前売チケット販売中
3,500円(飲み放題付)
※フロントへお問い合わせください。

19:00 屋外予定

AZALEAVENTURES

60年代のデカデカサウンド&アメリカンポップス

「開催日時」**9.20±**
15:00~20:00

「開催場所」**ホテルアザレア**

天然掛け流し温泉

垂水ベイサイドホテル アザレア

垂水市錦江町1-194 垂水フェリー乗り場川向かい
☎0994-32-9195 FAX 0994-32-0915

垂水フェリーから車で約5分
徒歩で約15分

★アザレア

753

キャンペーン特別価格
撮影料 **50%OFF**
¥7,800 → ¥3,900
(プリント料は別途)

早撮りキャンペーン

期間 9月1日~9月30日

七五三は前撮りが断然お得。

七五三用、着物、袴も用意しております。
撮影時のお衣装代、お支度代は**無料**です。







写真のシオヤ ☎0994-32-0144

〒891-2122 鹿児島県垂水市上町116

■営業時間 平日・土曜 AM 8:30~PM 7:00
祝日・日曜 AM 10:00~PM 5:00

■定休日 毎週水曜日

全国富士堂写真コンテスト5年連続入賞
鹿児島県写真館協会銀賞受賞

10 特集 1
13 平成 25 年度垂水市人事行政運営等状況

16 特集 2
17 住み慣れた地域で暮らし続けるために。

18 特集 3
19 続・広聴【垂小の白いモニュメント】

04 CINEMA! CINEMA!! / 新作映画紹介

05 Tarumizu NEWS / 垂水市の取組紹介

06 おいしいおはほし。 / まちの逸品紹介

08 I ♥ Books / 本読みがとまらない

14 たるみずキッズ・スマイル・ルーム / キッズ情報

15 シリーズ文化財

20 絶妙景観 *Exquisite View* / 美しいふるさとの風景

22 catchup まちの話題 / まちの話題をお届け

26 見逃さないで！ / お知らせ（催物から福祉まで）

32 第 30 回国民文化祭・かごしま 2015
in たるみず情報コーナー

34 お便り & プレゼント、うぶ声・おくやみ

38 infomation / 休日在宅医・薬局・降灰収集日等

40 たるみずふれあいフェスタ 2014 夏祭り

※広告は、P2・33・39 をご覧ください。

今月
表紙

今月の表紙は協和小学校の東側にある海潟麓林道をしばらく登ったところから撮影した江之島と夕日です。錦江湾を金色に染める秋の夕日はとても美しく、それを喜ぶかのようにトンボが乱舞していました。また、空の雲が秋への移ろいを感じさせてくれました。



先日、MBCラジオに生出演し約 1 時間、垂水市のま

ちづくりについて話をさせていただきました。私自身、これまでを振り返る良い機会となりました。大きくは「第 4 次垂水市総合計画」を目標にしながら、また、私自身の公約や施政方針に沿って努力を続ける日々であります。

さらに、各小学校単位ごとに 10 年後の地域のあり方を、それぞれの地域の方々と話し合い、鹿児島大学のご協力いただきながら「地域振興計画」が作成されつつあります。3 年前の大野地区を皮切りにスタートしたこの取組は、全国的に優れたものとして評価され、総務省から約 1 千万円の事業費をいただき「つらさげ芋」の貯蔵施設を建設していただきました。そのことで 6 次産業化を実現し、持続可能な経済活動の体

制整備ができつつあります。そして本年、4 地区（水之上・牛根・新城・松ヶ崎）の地域振興計画に対しても、大野地区同様にそれぞれ約 1 千万円の事業費をいただき、新たなまちづくりがスタートする予定です。今後、それ以外の各地区もそれぞれの校区の特徴を活かし、10 年後の目標に向かってビジョンを描いているところです。垂水市のグランド・デザインを描く時に大切な事のひとつは、個別地域のビジョンで

す。市内 9 小学校区のそれぞれの宝を再発見し、磨きをかけて、個別的な光を放ち、更に各地区が連携していくことでまちづくりの成果は高まっています。市民の皆様アイデアをお待ちしています。

◎ 9 月の主な予定 / 4 ~ 26 日 : 第 3 回市議会定例会 / 7 日 : 第 40 回垂水市福祉大会 / 20 日 : たるみずふれあいフェスタ夏祭り / 7・11・14・21・28 : 市内幼稚園、保育園、小中学校運動会
◎ 1 階市長席

9 月 22 日 (月) 午後 1 時 ~ 午後 2 時
10 月 15 日 (水) 午後 1 時 ~ 午後 2 時

新作映画紹介 / シネマシネマ



CINEMA! CINEMA!!

さあ、クーポンを持って映画館へLet's go!
※クーポン券は原本をご使用ください! コピーは不可!

鹿児島ミッテ 10×広報たるみず

広報たるみずでは、読者の新たな世界観創出と広報誌の新たな付加価値を模索し、平成23年5月から鹿児島ミッテ10の御協力のもと、県内広報誌初のシネマクーポン付きコンテンツを展開しています。

公開 9/6 土



イン・ザ・ヒーロー

公開 9/6 土



フライト・ゲーム

公開 9/6 土



アイ・フランケンシュタイン

公開 9/13 土



舞妓はレディ

公開 9/13 土

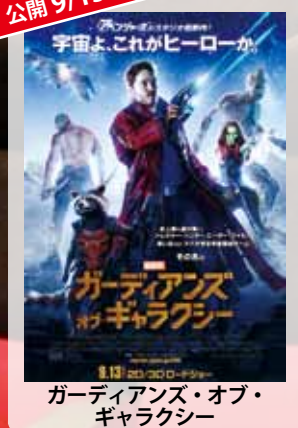

ガーディアンズ・オブ・ギャラクシー

▲ 2D・3D

公開 9/19 金



猿の惑星 新世紀 ライジング

▲ 2D・3D

公開 9/20 土



石榴坂の仇討

公開 9/20 土



ゲッタウェイ スーパースネーク

◎クーポンご利用上の注意

- ①鹿児島ミッテ10でのみ利用可能。
- ②自動発券機 (KINEZO) では、該当割引を選択してお支払。クーポンは、入場の際に係員にお渡しください。
- ③ここでご紹介している以外の作品にもご利用いただけません。
- ④一部、特別興行には利用不可。本券のコピーは利用不可。

◎簡単便利な映画予約アプリ誕生!

キネパス

◎鹿児島ミッテ10通常料金

- ①一般 / 1,800円
 - ②大学生 / 1,500円
 - ③高校・中学・小人 (3歳以上) / 1,000円
 - ④シニア (60歳以上) / 1,100円
- ※3D作品は+300円
◎鹿児島ミッテ10 ☎099-812-6662

鹿児島ミッテ10 シネマクーポン

鹿児島ミッテ10
広報たるみず
special

有効期間 H26.09.01月 ~ H26.11.30日

一般・大学生 -- ¥300引 (一般1,800→1,500 / 大学生1,500→1,200)
高校生以下 ----- ¥100引 (高校生以下1,000→900)

※本券は入場 (もぎり) の際に係員にお渡しください。
※本券1枚で2名様まで有効です。※学生は学生証が必要です。
※他割引システムとの併用不可、本券のコピーは利用不可です。

鹿児島ミッテ10 シネマクーポン

鹿児島ミッテ10
広報たるみず
special

有効期間 H26.09.01月 ~ H26.11.30日

一般・大学生 -- ¥300引 (一般1,800→1,500 / 大学生1,500→1,200)
高校生以下 ----- ¥100引 (高校生以下1,000→900)

※本券は入場 (もぎり) の際に係員にお渡しください。
※本券1枚で2名様まで有効です。※学生は学生証が必要です。
※他割引システムとの併用不可、本券のコピーは利用不可です。

鹿児島ミッテ10 シネマクーポン

鹿児島ミッテ10
広報たるみず
special

有効期間 H26.09.01月 ~ H26.11.30日

一般・大学生 -- ¥300引 (一般1,800→1,500 / 大学生1,500→1,200)
高校生以下 ----- ¥100引 (高校生以下1,000→900)

※本券は入場 (もぎり) の際に係員にお渡しください。
※本券1枚で2名様まで有効です。※学生は学生証が必要です。
※他割引システムとの併用不可、本券のコピーは利用不可です。

→自動発券機



CHECK 補足情報！

■たるみず大使とは？

垂水市にゆかりのある方を通じて、本市の魅力を広くPRし、地域の活性化を図ろうと平成24年に始まった取組です。これまで、ふるさと納税や広報誌定期購読者の紹介、プロ野球選手による野球教室の開催等にご協力をいただいています。現在は関西・関東地区各12人の合計24人に活動いただいております。

■岩崎春行大使（写真左）

港地区出身

■池之上格大使（写真右）

水之上地区出身



■関西垂水会とは？

関西垂水会とは、垂水にゆかりのある関西在住の方々に構成される郷土会です。会員数は約900人。

■宿泊先は「やっこ旅館」

宿泊した旅館は、高校野球の鹿児島県代表が常宿としている「やっこ旅館」でした。あこがれの高校球児と同じ宿で、同じ食事をとることができ、貴重な体験となりました。



■おもてなしに感謝します。

今回のツアーでは、岩崎様のご家族全員での心温まるおもてなしをいただきました。ファミリーの絆と、ふるさと垂水への強い思いを感じてまいりました。野球部員は感謝の気持ちを胸に、翌日から一生懸命練習に励んでおります。本当にありがとうございました。



1 大崎町出身の福留孝介外野手・榎田大樹投手と記念撮影。激励の言葉もありました。
2 岩崎大使の話を聞く野球部員 3 野球観戦 4 甲子園球場 5 大阪のシンボル通天閣

関西たるみず会会長の岩崎春行様のご厚意で、垂水中央中学校野球部の2・3年生の生徒と保護者約40名が、7月29日（火）30日（水）に甲子園球場で開催された阪神VSヤクルト戦に招待されました。たるみず大使によるプロ野球関係事業は、平成24年12月の野球教室に続くもので、今回は同中野球部が、春・夏の県大会に出場したことで、岩崎様ご自身も中・高・大学と野球漬けの青春時代を

過ごされたことから、プロ野球を観戦し、今後、頑張ってくれたらとの思いで実現しました。一行は、プロ野球選手からの激励や甲子園球場で試合を観戦したほか、たるみず大使で、阪神球団スカウト担当である池之上格様から球団グッズのプレゼントもあり、思い出に残るツアーとなりました。本市では今後も、たるみず大使や関西垂水会の皆様と連携して、青少年の育成や地域の活性化に取り組んでまいります。

Tarumizu NEWS
垂水市ではこんな取組を行っています
1

たるみず大使によるプロ野球招待観戦ツアーが実施されました。

総務課 秘書広報係
☎内線 221・271



至鹿屋市

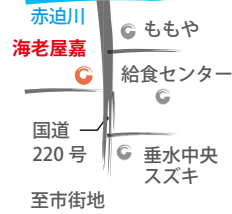

■営業 10:00～18:00
■定休 水曜日、ほか不定休あり



↑右：姫甘海老 100%さつま揚げ 1個 150円 (税込)

左：姫甘海老と地魚のさつま揚げ 1個 120円 (税込)

お店の看板メニューはもちろん「姫甘海老 100%さつま揚げ」。素材の旨みがぎゅっと詰まっています。「姫甘海老と地魚のさつま揚げ」はエビの香ばしさを残しつつも、魚のまろやかさが加わって、よりマイルドな味わいです。発送も受け付けています。

←姫甘海老 100%バーガー 400円 (税込)

さっくりとした歯ごたえと香ばしい香り、エビ本来の甘みがたまらない一品！レタスとタマネギ、そしてまろやかなマヨネーズがエビの美味しさをより一層引き立てます。パンズに飾られているのは、素揚げのヒメアマエビ。スパイシーなチリ味 (420円) もおススメです。お持ち帰りはもちろん、店内での飲食も可能です。

■店舗データ
店名 海老屋 嘉
店主 鎌田嘉恵
住所 垂水市浜平2158-1
電話 32-0508

透き通った鮮やかな赤色が美しい「ヒメアマエビ」。錦江湾の深海に生息しているため、小型底引き網（通称「とんとこ網」）で漁をします。湾内ですととこ漁を行っているのは、今では垂水と鹿屋だけ。それだけ貴重なものとなり、地元でもなかなか食べる事ができなくなりました。

この美味しいエビをもっと食べてもらいたいと考えた鎌田嘉恵さん。東京の一流ホテル等で、シェフとして腕をふるってきた岩元舟次さんをフードプロデューサーに招き、お店をオープンしました。毎朝仕入れる新鮮なエビと地元から厳選した野菜等を使用し、仕込みは岩元さんが自ら行います。9月からは新メニューも開始予定。日々進化する「海老屋 嘉」。ぜひご賞味あれ。

CHECK 垂水市環境審議会

- 会長：岩田治郎氏（写真左）
（一財）鹿児島県環境技術協会 執行理事
- 副会長：小栗有子氏（写真右）
鹿大生涯学習教育研修センター 准教授



- 公募により選任された委員
村野剛氏／中馬吉昭氏
- 関係行政機関の委員
森耕三氏（県）／山下光太郎氏（県）
郷原寛美氏（九州森林管理局）
- 関係団体の代表者等の委員
岩切隆美氏／八木申一郎氏
迫田滝人氏／宮下又三郎氏
下ノ堀祐逸氏／北迫透氏
木場光氏／後迫タツエ氏
森秀治氏
- 地域住民の代表者等の委員
大迫ちづ子氏／有村ヒロミ氏
松元誠氏／宮下直弥氏
- 当面の活動
垂水市環境基本計画の策定業務



審議会は20人の委員で構成されており、審議会当日も活発な議論が交わされました。市では今後も自然環境と社会経済活動との調和を図り、豊かな自然と環境の保全を図ってまいります。

7月31日（木）、市役所で第1回垂水市環境審議会が開催されました。これは昨年施行された垂水市環境基本条例に基づき、学識経験者や地域住民の代表者等で構成されており、市長の諮問に応じて、平成26・27年度に策定予定の環境基本計画に関することや環境の保全及び創造に関する事項を調査審議し、意見をまとめ答申、本市の環境施策に活かしていくものです。今後は、市民アンケートやパブリックコメントを実施する予定です。皆様のご協力をお願いします。

Tarumizu NEWS
垂水市ではこんな取組を行っています
2

垂水市環境審議会が
開催されました！

生活環境課
☎ 32-1297

CHECK 助成対象はこちら

- 助成対象便
9月1日から12月15日までの土・日・祝日に、山川港から根占港へ入港する全便。
- 助成の適用車種
軽自動車、10人乗り以下の普通乗用車（車両長6m未満）、125cc以上のバイク
- 助成額
軽・普通車：500円
バイク：300円
- 助成方法
乗船前に山川港で申請書を記入。
- ◎お問い合わせ先
なんきゅうフェリー山川営業所
☎ 0993-34-0012



フェリーなんきゅう概要：総トン数136トン／全長約34メートル／幅約8.6メートル／積載能力・旅客95人・車両大型車2台・乗用車6台（普通車の場合18台程度が積載可能）／速力10.5ノット

CHECK 運航概要はこちら

- 便数
平日、冬期（11～2月）1日4往復
土・日・祝日 1日5往復
- 運賃
お問い合わせください。
- その他
予約制ではなく、先着順でご乗船。定員に制限があります。



大隅総合開発期成会（垂水市を含む4市5町で構成）では、山川・根占フェリーの利用促進を図るため、山川港から根占港へ車で乗船する場合の助成を行います。この航路は薩摩半島と大隅半島を経由する国道269号の海上部に位置するため、「海の国道」と呼ばれており、約50分で両半島を結びます。船上からは開聞岳や佐多岬・長崎鼻などの両半島先端部の風景を満喫することができます。ぜひご利用ください。

Tarumizu NEWS
垂水市ではこんな取組を行っています
3

山川・根占航路
利用促進キャンペーン

企画課
地域政策係
☎ 245

新刊紹介 1



ツイッター創業物語
(ニック・ビルトン)

世界を変える力さえ持つ「140字のつぶやき」はどうやって生まれたか。3億ユーザが使うツール、ツイッターを生み出した4人の若者たちの物語。

著者は、「ニューヨーク・タイムズ」の記者、コラムニスト。同紙のBits Blog 主管。

新刊紹介 2



謝るなら、いつでもおいで
(川名 壮志)

世間を震撼させた「佐保小6同級生殺害事件」。新聞社の支局長だった被害者の父親の部下であり、約10年にわたり取材を続けた記者が、事件や被害者家族について、新聞には書ききれなかった話を綴る。

新刊続々



1 憎悪のパレード
(石田 衣良)



2 脳内麻薬
(中野 信子)



3 二千七百の夏と冬 上・下
(荻原 浩)



4 まるまるの穂
(西條 奈加)



5 ミントのチカラ
(NHK 出版)



6 96歳。今日を喜ぶ。一人をたのしむ
(吉沢 久子)



7 学校給食アレルギー事故防止マニュアル
(赤城 智美)



8 上手になりたい人のデジタル一眼「撮影」入門
(石井 秀俊)



9 一人できるはじめての戸籍の読み方・取り方
(千葉 諭)

I ♥ Books



本読みが止まらない。

◎垂水市立図書館 ☎ 0994-32-7111 開館時間：午前9時30分～午後6時

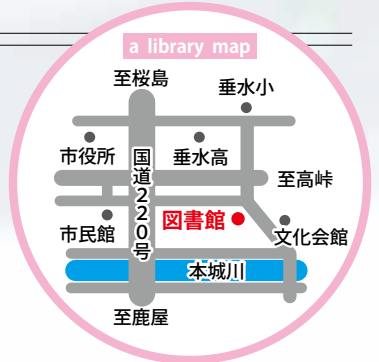

私の好きな本



リトル・プリンセス
(ケイティ・チェイス)

リトルプリンセスシリーズは、ロージーという女の子が、色々なプリンセスをお城の中で見つけて、冒険をするお話です。その中でも「人魚のマリッサ姫」と「氷の城のアナスタシア姫」の本が好きです。ごく普通の女の子がお姫様になれるロマンティックな物語です。ドキドキ、ワクワクしながら読んでいます。【池田彩夢さん／椋原小学校4年生】

お知らせ

●あなたの『オススメ本』を紹介してください！

この誌面の『私の好きな本』のコーナーで、あなたが読まれたオススメ本を紹介してみませんか？希望される方は、図書館までご連絡ください。

■条件

市内在住で、広報誌作成にご協力いただける方。紹介する本は当館の図書に限りです。毎月お1人様限定です！

●ちっちゃい子のおはなしかい

9/3 (水)、9/17 (水)

●おはなしの時間

9/20 (土)

●9月休館

1日 (月)・8日 (月)・16日 (火)・22日 (月)・29日 (月)

CHECK 市内 AED 設置場所

■スポーツ施設（2箇所）

- ・垂水市体育館
- ・垂水カントリークラブ

■老人保健施設等（4箇所）

- ・垂水市立介護老人保健施設 コスモス苑
- ・グループホームゆうきのなぎさ
- ・養護老人ホーム垂水華厳園
- ・障害者支援施設城山学園

■学校・教育機関等（20箇所）

- ・垂水高等学校
- ・大野ESD自然学校 (旧大野小中学校)
- ・垂水小学校 ・水之上小学校
- ・協和小学校 ・柘原小学校
- ・新城小学校 ・松ヶ崎小学校
- ・牛根小学校 ・境小学校
- ・垂水中央中学校
- ・西宝寺保育園・さざなみ保育園
- ・新城保育園 ・水之上保育園
- ・和光保育園 ・慈恩保育園
- ・カトリック幼稚園
- ・江戸島幼稚園
- ・鹿児島大学農学部高演習林

■医療機関等（4箇所）

- ・垂水市立医療センター
- ・垂水中央病院
- ・相良整形外科
- ・池田温泉クリニック
- ・よしとみクリニック

■公共施設（10箇所）

- ・市役所 ・新城支所 ・牛根支所
- ・市民館 ・文化会館 ・図書館
- ・猿ヶ城溪谷森の駅たるみず
- ・道の駅たるみず
- ・子育て支援センター
- ・垂水市火葬場

■地区公民館（4箇所）

- ・協和 ・柘原 ・松ヶ崎 ・境

■その他の施設（14箇所）

- ・大隅交通ネットワーク 垂水フェリー内（3隻）
- ・国立大隅少年自然の家
- ・新城海の家（海浜活動時のみ）
- ・鹿児島きもつき農協垂水支所
- ・ルミエール垂水
- ・垂水ベイサイドホテルアザレア
- ・牛根漁協
- ・垂水市漁協
- ・森伊蔵酒造
- ・ジャパンファーム
- ・スロットクラブT,s垂水店
- ・シーサイドモナミ
- ・東洋娯楽センター

※上記は、H26.6月現在のデータです。上記以外の設置箇所がある場合は、消防までご連絡ください。



④心電図解析中は傷病者から離れます。



①傷病者発見！AEDを準備します。



⑤除細動の指示が出たらボタンを押します。指示が出ない場合は⑥へ。



②蓋を開けると自動で電源が入ります。音声ガイダンスに従って操作します。



⑥心臓マッサージと人工呼吸を、現場に居合わせた人で協力して行います。



③傷病者の右胸と左脇腹にパッドを貼ります。

平成16年7月に非医療従事者によるAED（自動体外式除細動器）の使用が認可されて以来、学校や公共施設などへの設置が進んでいます。日本救急医療財団がまとめた「AEDの適正配置に関するガイドライン」によると、AEDの普及に伴い、病院外での心停止のうち、心停止を目撃され、AEDにより電気ショックが行われた患者の45%が救済されています。しかし、AED使用例は、まだまだ少ないとも言われています。命を失わずに済むためには、AEDの普及に併せて、市民の協力が不可欠です。その行動で助かる命があります。また、使用方法については、消防本部が向いて講習を実施しますので、お気軽にお問い合わせください。



AED（自動体外式除細動器）で助かる命があります。この機会に、使用方法と設置箇所をご確認ください！

平成 25 年度 垂水市人事行政の 運営等の状況

「垂水市人事行政の運営等の状況の公表に関する条例」に基づき、本市の平成 25 年度の情報を公表します。この条例は、人事行政の運営等の状況を広く市民の皆さんに公表し、公平性と透明性を高めることを目的としたものです。詳細は市ホームページをご覧ください。

問 総務課職員係 内線 224

◎採用・退職内訳

(単位：人)

区分	職 種				
	一 般 行政職	消防職	保健 師職	技 能 労務職	合計
採用 (平成 25 年度)	3	2	2	0	7
退職 (平成 24 年度)	7	2	0	2	11
増減	△ 4	0	2	△ 2	△ 4

※他団体への派遣等による増減は含みません。

◎職員数の推移 (各年度 4 月 1 日現在)

(単位：人)

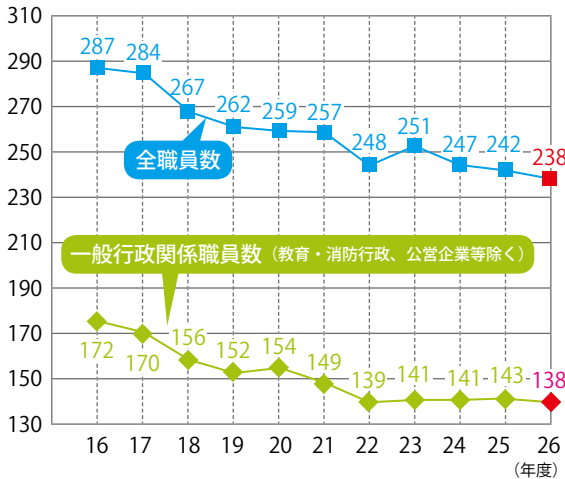

※職員数は地方公務員給与実態調査で報告している職員数です。

①人件費 (普通会計決算)

(平成 25 年 4 月 1 日現在)

区分	歳出 決算額 A	人件費 B	人件費率 (B/A)
平成 24 年度	9,163,219 千円	2,065,333 千円	22.5%

※人件費の補足：人件費には、特別職給与、共済組合負担金、退職手当、公務災害補償費等が含まれます。

職員の内免と職員数

概要

平成 24 年度 11 人退職
平成 25 年度 7 人採用
平成 26 年度 (4 月 1 日現在)
職員数 239 人

新定員適正化計画に基づき、平成 17 年から平成 27 年の 10 年間で職員を約 50 人削減し、235 人とする目標を定めています。■**進捗状況**…平成 26 年 4 月 1 日現在の職員数は 239 名となっています。同日までの計画目標値である 241 名を達成しています。

職員給与

概要

国の要請に基づく臨時特例減額措置により、職務の級に応じた減額を実施

■**職員給与**…職員給与は、地方公務員法に定める給与決定の原則に従い、生計費、国や他の地方公共団体の職員給与、民間事業の従事者の給与などを参考に市議会の議決を経て、「垂水市職員の給与に関する条例」などで定められています。

■**平成 25 年度**…7 月から東日本大震災を契機とした防災事業への取組を目的とした国の要請に基づく臨時特例減額措置により、職務の級に応じた減額を実施しました。常勤の特別職の給料月額の減額も平成 19 年度から継続しており、4 月から 6 月までは市長は 10%、副市長・教育長は 5%、7 月からは一般職と同様に臨時特例減額措置により市長 15%、副市長・教育長は 10%で実施しました。平成 20 年度から継続している管理職手当の 30%減額も実施しました。

②給与費（平成24年度普通会計決算）

職員数A	給与費				1人当たり 給与費 (B/A)
	給料	職員手当	期末勤勉 手当	計B	
221人	873,669 千円	98,580 千円	324,851 千円	1,297,100 千円	587万円

④初任給（一般行政職）

(平成25年4月1日現在)

区分	垂水市	鹿児島県	国	
一般行政職	大学卒	161,600円	172,200円	163,986円
	高校卒	140,100円	140,100円	133,417円

※国の金額は給与改定特例法による減額後の額です。

⑤経験年数別学歴別平均給料月額（一般行政職）

(平成25年4月1日現在)

区分	経験10年	経験20年	経験30年	
一般行政職	大学卒	271,880円	367,467円	403,911円
	高校卒	237,500円	310,340円	387,611円

※対象者が少ない場合は直近の在職者も含まれます。

◎職員の手当の状況

①期末勤勉手当

(平成24年度支給割合)

区分	垂水市	国	
期末手当	6月期	1.225月分	1.225月分
	12月期	1.375月分	1.375月分
勤勉手当	6月期	0.675月分	0.675月分
	12月期	0.675月分	0.675月分
一人当たり平均支給額	1,463千円	—	

②退職手当

(平成25年4月1日現在)

勤務年数	垂水市		国	
	自己都合	勤奨・定年	自己都合	勤奨・定年
勤続20年	23.03月分	28.7875月分	23.03月分	28.7875月分
勤続25年	32.83月分	38.9550月分	32.83月分	38.9550月分
勤続35年	46.55月分	55.8600月分	46.55月分	55.8600月分
最高限度額	55.86月分	55.8600月分	55.86月分	55.8600月分
参考	定年早期退職特例措置(2～20%加算)			

③時間外勤務手当

区分	支給総額 (H24決算)	1人当たり 支給年額
24年度	15,735千円	71千円
23年度	15,290千円	69千円

④特殊勤務手当

(平成25年4月1日現在)

区分	全職種	主な手当の名称	支給対象職員
支給実績(H24決算)	1,521千円	社会福祉手当	保健福祉課援護係職員
1人当たり平均支給年額	27,155円	保健指導手当	保健師
職員全体に占める 手当支給職員の割合	25.34%	清掃作業手当	
		へい死動物処理手当 動物等捕獲・駆除手当	生活環境課職員
		夜間特殊業務手当	消防職員
		救急業務手当	
		国土調査手当	土木課国土調査係職員
		緊急業務手当	
		徴収停水業務手当	水道課職員

⑤その他の手当

(平成25年4月1日現在)

	内容・支給単価	国の制度 との異同	支給実績 (H24決算)
扶養 手当	配偶者 13,000円	同	38,366 千円
	配偶者以外の扶養親族1人につき6,500円(配偶者のいない職員の扶養親族のうち1人11,000円)	同	
	特定期間(16歳～22歳)の子の加算 1人につき5,000円	同	
住居 手当	借家・借間居住者最高額27,000円	同	16,231 千円
通勤 手当	交通機関利用者運賃相当額最高額55,000円	同	7,234 千円
	交通用具使用者片道2km以上3,200円～18,400円	異	

③平均給与月額・平均年齢（一般行政職）

(平成25年4月1日現在)

区分	一般行政職		
	平均年齢	平均給料月額	平均給与月額
垂水市	44.1歳	334,869円	357,521円
鹿児島県	44.7歳	338,767円	374,377円
国	43.1歳	307,220円	376,257円

※平均給与月額は比較のため国家公務員と同じベースで計算したものです。
※国の月額は給与改定特例法による減額後の額です。

⑥一般行政職の級別職員数

(平成25年4月1日現在)

区分	標準的な職務内容	職員数	構成比
6級	課長・事務局長・参事	18人	11.7%
5級	課長補佐・次長・主幹・技幹・係長 副主幹・副技幹	66人	42.9%
4級	主査・技術主査	39人	25.3%
3級	主任主事・主任技師	6人	3.9%
2級	高度の知識・経験を必要とする 主事・技師	18人	11.7%
1級	主事・技師、主事補・技師補	7人	4.5%

職員の勤務時間 その他の勤務条件

概要

勤務時間は原則、
午前8時30分から
午後5時15分まで

■勤務時間等の状況…一般職員の勤務時間（消防職員等除く）は左表のとおり午前8時30分から午後5時15分までです。市民サービスの一環として実施する市民課・税務課の窓口時間延長に伴い遅出出勤を導入しています。

■休暇制度の状況…年次有給・特別・病気・介護・組合休暇の5種類あります（下表）。

◎勤務時間等

勤務時間	午前8時30分～午後5時15分
休憩時間	正午～午後1時 計60分
1日の勤務時間	7時間45分
1週間の勤務時間	38時間45分
週休日	土・日曜日（一部施設等除く）

◎窓口延長

毎週木曜日は市民サービスの一環として、市民課・税務課の窓口延長を実施しています。午後7時までとなっていますので、ご利用ください。

◎休暇制度

休暇の種類	付与日数・期間	有給 無給	
年次有給休暇	年 20 日（平成 25 年中の平均取得日数 7 日）	有給	
特別休暇	公民権行使・骨髄液提供等のための休暇	必要と認められる期間	有給
	社会貢献活動のための休暇	1年につき5日の範囲内の期間	有給
	結婚休暇	結婚5日前から結婚後6月を経過するまでに連続5日の範囲内の期間	有給
	産前休暇	8週間（多児妊娠14週間）以内に出産予定の場合は出産日までの期間	有給
	産後休暇	出産日の翌日から8週間を経過するまでの期間	有給
	妊娠中・出産後の健康診査等の休暇等	必要と認められる期間	有給
	妊娠中の女性職員の通勤緩和のための休暇	正規の勤務時間等の始め又は終わりにおいて必要と認められる期間	有給
	授乳を行うための休暇	1日2回、1回30分	有給
	妻の出産休暇	出産予定日1月前から出産後2週間を経過するまでの7日以内	有給
	子のための看護休暇	1年につき5日の範囲内の期間	有給
	生理休暇	2日を越えない範囲内で必要と認められる期間	有給
	忌引休暇	続柄に応じて1日から10日	有給
	父母、配偶者及び子の祭日のための休暇	1日の範囲内の期間	有給
	夏季休暇	連続する3日の範囲内の期間	有給
	災害又は交通機関の事故等による休暇	事由に応じ連続する7日の範囲内の期間又は必要と認められる期間	有給
	勤務条件に関する措置の要求等のための休暇等	必要と認められる期間	有給
病気休暇	公務上負傷又は疾病	必要と認められる期間	有給
	結核性疾患	1年を超えない範囲内で必要と認められる期間	有給
	その他	90日（やむを得ない場合は6月）を超えない範囲内で必要と認められる期間	有給
介護休暇	2週間以上の期間で連続する期間内において必要と認められる期間	無給	
組合休暇	1暦年につき30日までの期間	無給	

職員の分限と 懲戒処分の状況

概要

公務の能率の維持と
適性な運用の確保を
目的とするものです

■分限処分…公務の能率の維持及び適正な運営の確保という観点から行われる処分（免職、降任、退職）。平成25年度は、病気による退職者1名。

■懲戒処分…職員の非違行為に対して、職場の秩序を維持し、回復を図るために行われる処分（免職、停職、減給、戒告）。平成25年度は、2名を戒告処分しました。

◎分限処分の状況（平成25年度）

免職	降任	退職	計
0	0	1	1

◎懲戒処分の状況（平成25年度）

免職	停職	減給	戒告	計
0	0	0	2	2

戒告（かいこく）：職員の服務義務違反の責任を確認し、その将来を戒める処分をいう。具体的には、所属長に直接説諭される。

服務について

概要
全体の奉仕者として
公共の利益のために

■**職員**の義務…全ての職員は、「全体の奉仕者」として公共の利益のために勤務し、勤務遂行に当たって全力を挙げてこれに専念するため、地方公務員法の規定により職務上の義務が課せられています。垂水市では日頃の業務、研修、職員ワークショップ（平成22年度作成）を通じて、服務の徹底を行っています。

■7つの義務

- ①法令等及び上司の職務上の命令に従う義務
- ②信用失墜行為の禁止
- ③秘密を守る義務
- ④職務に専念する義務
- ⑤政治的行為の制限
- ⑥争議行為等の禁止
- ⑦営利企業等の従事制限

研修について

公表
信頼される職員の育成を目指し、様々な研修を行っています

■**職員研修**…職員の服務の遂行はもとより、新たな垂水市づくりにへの意欲と能力を持ち、市民から信頼される職員を目標に策定された、垂水市職員人材育成基本方針に基づき、職員研修の充実を図ってきました。

①**職場内研修**
各職場で管理監督者の責務として、部下の育成・指導を日常

◎研修内容と参加職員数

(延べ人数)

外部研修：外部の研修所等で実施した研修	
議会議務局研修	1人
一般・階層研修／職位に応じた研修	33人
パソコン研修／技能習得のための研修	3人
集合研修：市役所会議室で実施した独自研修	
実用文書研修（全職員対象）	182人
情報セキュリティ研修（管理職員）	92人
法制実務研修（採用後5年未満）	14人
庁内パソコン研修（希望者）	13人
新規採用職員研修	5人
派遣研修：民間企業の取り組みを学ぶ研修	
イオン鹿児島	5人
総参加数	348人

◎健康増進に関する取組

区分	受診者数	区分	受診者数
定期健康診断	134人	VDT眼科健診	5人
人間ドック	105人	B型肝炎ワクチン接種	5人

◎厚生会の主な助成等

区分	給付額等		区分	給付額等	
人間ドック費用助成	1日ドック	10,000円	死亡弔慰金	会員 (職員)	30,000円
			傷病見舞金		5,000円
体育文化団体活動助成	1団体(年額)	20,000円	出産祝金		10,000円

福利厚生について

公表
職員の心身の充実を目指します

②**職場外研修**
職場から離れ、他職場や他自治体職員等と環境の異なる状況で意識の高揚を図り、短時間で集中して学習することで、様々な知識や技術を効率的に学ぶ。

■**職員の福利厚生**…地方公務員法により、職員の福利厚生の計画を樹立し、実施することが義務付けられています。

務付けられています。職員の健康状態の把握に努め、疾病の予防、早期発見・治療を推進しています。また、垂水市職員厚生会による助成等を実施しています。

■**公務災害補償制度**…職員の公務上の災害に備え、地方公務員災害補償基金に加入し補償しています。平成25年度は、公務上のけが等による災害はありませんでした。

Tarumizu kids smile room.vol26

垂水市は子どもたちと子育て世代を応援します！



しもかわ
下川 ゆい ちゃん 鹿屋市
平成23年10月21日生(2歳)
これからも元気いっぱいすくすく育ってね♡
♡パパ博・ママ宏美♡

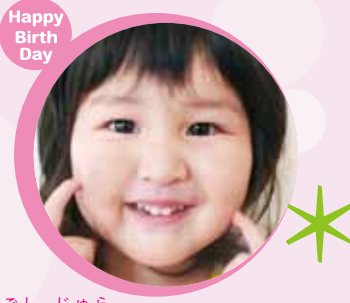

ととしじむら
戸越 絢良 ちゃん 新城
平成23年9月22日生(3歳)
元気いっぱいでおしゃべり大好き♡これからもたくさん笑顔をみんなに見せてね！♡
♡パパ英早・ママ佳代子♡



いわした かずき
岩下 寿希 くん 鹿児島市
平成26年2月22日生(7か月)
元気いっぱい♡思いやりのある優しい心を持った男の子になってください♡
♡パパ祐樹・ママ瑞恵♡



しらすか らん
白坂 蘭 ちゃん 鹿児島市
平成25年11月21日生(10か月)
すくすく元気に育ってね☆
♡パパ亮太・ママ愛菜(旧姓 森)♡

◎子育て支援センター、サロンをご利用ください！

■子育て支援センター(愛称:すくすく)

- ・所在地:南松原町38(図書館となり) / ☎31-3052
- ・利用時間:月~金曜日の午前10時~午後4時

■子育てサロン(自主サークル)

子育てで家族・妊婦さん・ボランティアさん・地域の皆さんが気軽に集まり交流できる場所です。

◎たんぼぼくらぶ(老人憩いの家/錦江町1-103)

開催:毎週土曜日 午前10時~午後2時(弁当持参OK!)

◎うしねサロンピンキーズ(牛根支所/二川553-1)

開催:毎週木曜日 午前10時~正午

◎水之上地区子育てサロン(水之上定住集会所/本城308-3)

開催:毎週金曜日 午前10時半~午後4時

◎10月号締切は9/19(金)、お写真大募集！



広報たるみずでは、子供たちの元気な笑顔を毎月紹介しています。お申し込みと詳細は、左記QRコードからどうぞ！ご応募お待ちしております！
※ママの旧姓は、希望された方のみ表示しています。

◎総務課秘書広報係☎内線 271

乳幼児健診 ◎保健福祉課健康増進係☎内線 138

3か月児健診	
開催	9/24(水) 垂水市市民館2階
受付	午後1時00分~午後1時15分
対象者	平成26年5月生
持参するもの	①通知書(健診票) ②母子健康手帳
6~7か月児健診	
開催	9/24(水) 垂水市市民館2階
受付	午後0時30分~午後0時45分
対象者	平成26年2月生
持参するもの	①通知書(健診票) ②母子健康手帳
1歳6か月児健診(歯科健診あり)	
開催	9/10(水) 垂水市市民館2階
受付	午後1時~午後1時15分
対象者	平成25年1・2月生
持参するもの	①通知書②検尿パック③母子健康手帳 ④歯ブラシ⑤コップ⑥タオル
2歳児歯科健診	
開催	9/4(木) 垂水市市民館2階
受付	午後1時~午後1時15分
対象者	平成24年7・8・9月生
持参するもの	①通知書(健診票) ②母子健康手帳 ③歯ブラシ④コップ⑤タオル
2歳6か月児歯科健診	
開催	9/25(木) 垂水市市民館2階
受付	午後1時~午後1時15分
対象者	平成24年2・3月生
持参するもの	①通知書(健診票) ②母子健康手帳 ③歯ブラシ④コップ⑤タオル

市内保育所地域活動事業 ◎詳細は各保育所へ。

通常入所していない児童・保護者が参加できる行事です。

西宝寺保育園 ☎36-3241			
9/25	木	10:00~11:30	十五夜のつどい
10/11	土	10:00~11:30	秋のおはなし会
さざなみ保育園 ☎35-2661			
9/16	火	9:30~10:30	英語教室(4・5歳児対象)
9/20	土	10:30~11:30	園内開放
慈恩保育園 ☎32-0007			
9/19	金	9:30~11:30	コスモスポーツ(3歳以上)
10/11	土	10:00~11:00	どんぐり拾い
新城保育園 ☎35-3651			
9/22	月	10:00~11:00	お寺でお彼岸参り
10/1	水	10:00~11:30	スポーツ教室
水之上保育園 ☎32-5976			
9/18	木	9:30~10:30	英語あそび
9/26	金	9:30~11:00	体操あそび(3・4・5歳児)
和光保育園 ☎32-0554			
9/24	水	10:00~11:00	スポーツ・体操
10/11	土	10:00~13:00	異年齢児交流事業

↓左右ともに俣江の古石塔群



伝統行事 おろごめ



薩摩藩は古くから馬の飼育に力を入れており、藩内各地に牧場を開設するとともに、愛馬思想を広め武士の士気を高めるため、各地で「馬追」と呼ばれる行事が行われていました。この行事が子ども達に引き継がれたものが「苙馬追」で、垂水では「おろごめ」とよばれています。指宿市や始良市、阿久根市等で行われていましたが、急速に消失しており、現在も存続している垂水の「おろごめ」は大変貴重な伝統行事と言えます。

おろごめは旧暦5月5日（現在は新暦の6月5日）の早朝に行われます。数日前から子供達が集まり、海浜に「苙」約2.5m四方の角型で、深さ約1.5mの穴。一方に約90cm幅の入口を作る」を掘ります。

当日は未明（午前3時頃）に起きて集合します。松明で道を照らし、「荒馬引き出す馬合戦」や「子馬引き出す馬合戦」と書かれた幟旗を持ち、ホラ貝を吹きながら山に登り、一番頂上に陣旗を立て苙に下りてきます。

苙に着くと、皆六尺フンドシ一枚の姿になり、苙に入ります。小学校5年生以下が若駒役のコガシラとなり、小学校6年生のオヤガシラがそれを捕まえて苙の入口「おろんくち」に引き出そうとします。コガシラはオヤガシラを入口以外の砂壁から担ぎ上げようとします。互いに「蹴ったり」「たいたり」「耳を引っ張ったり」（耳を引っ張ることができるのはオヤガシラだけ）して、どちらかが全員を苙から連れ出すと勝負がつきます。保護者の応援のもと、2・3回勝負が繰り広げられます。

最近では子ども数が減少したため、集落ごとの行事であったものを柘原地区全体で行ったり、開催日を6月5日に近い祝日に移動したりして存続に努めています。藩政時代の伝統を受け継ぎ、現在も集落民の心結び続けている素晴らしい年中行事であるおろごめは、平成24年2月9日、垂水市無形民俗文化財として指定されました。

医療・介護などの社会保障制度の変革期にある今、必ず自分に関係する『垂水市の医療や介護』を共に考え、これから進むべき道を探りましょう。

医療・介護に関する現状

本市は、国が示す2025年問題の状況をすでに迎えており(表2)、人口減少や高齢化率はさまざま問題を生じさせています。

国の制度改革

超少子高齢化や人口減少社会を迎える日本。国は、団塊の世代が75歳以上になる平成37年(2025年問題)を見据えて(表1)、医療制度や介護保険制度等の改正を掲げています。おまかに言えば、膨らみ続ける医療費などの社会保障費を抑えながら、持続可能な制度設計を図ろうとするものです。

医療の分野では、高い医療費のため国保・健保財政が非常に厳しい状況になっています。また、平成26年度の診療報酬制度改定では、特に入院に関する基準の厳格化やかかりつけ医の評価などが行われています。このような制度改革は、本市の医療機関にも大きく影響し、看護体制を始め難しい対応を迫られることとなります。介護の分野に

住み慣れた地域で暮らし続けるために。

垂水市における今後の、
医療、介護等を考える。

平成25年11月7日に開催された「健やかなまちづくり協議会」



においても地域包括ケアシステム
の構築のための事業の充実や費
用負担の公平化などの改正が予
定され、**今までの病院完結型社
会から地域完結型の社会の実現**
へ、**国は大きく舵を切ったと言
えます。**

垂水市の取組

垂水市をはじめ、各市町村で
は国の制度改正や地域の実状を
総合的かつ的確に判断し、市民
のニーズに対応した医療や介護
施策を展開する義務がありま
す。本市では、これまでの高齢
者実態調査に基づくニーズ把握
や近い将来の人材不足への対応
の一つとして、地域包括ケアシ
ステム構築の必要性を感じ、平
成19年度から取組を行ってきま
したが、今回の制度改正等で更
に速い対応が求められていま
す。現在、医療・介護だけで
はなく様々な関係者で組織す
る「健やかなまちづくり協議会」
を中心にそのあり方を協議・検

【表1】日本の将来推計人口（H24.1 推計）

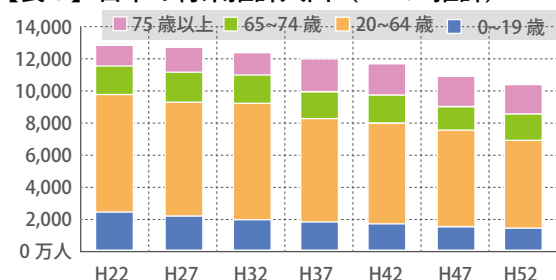

全体的に緩やかに減少していくが、高齢者数は増えていく。特に大都市部の高齢者数は急増。

【表2】垂水市将来推計人口（H25.3 推計）

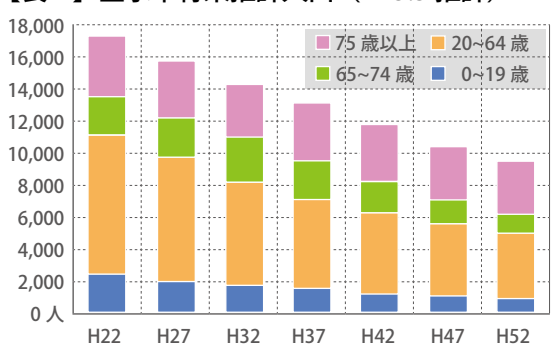

全体的に急激に減少し、高齢者数は、緩やかに減少していく。中でも働き手世代（20～64）の減少率が大きい。

表はいずれも 国立社会保障・人口問題研究所データ参考

討しています。さらには、地域
包括ケアシステムの構成要素を
多職種で協議しながら取り組む
ための拠点であり、専門職の人
材育成機能や予防を重視した保
健センターとしての機能など、
幅広い世代の活用や複合的な機
能を持つ拠点施設として『地域
包括ケアセンター（仮称）』の
基本設計を開始しております。

地域包括ケアシステムとは？

住み慣れた地域で、自分らし
い暮らしを続けることができる

- ① 住まいと住まい方
 - ② 福祉・生活支援
 - ③ 医療・看護
 - ④ 保健・予防
 - ⑤ 介護・リハビリテーション
 - ⑥ 本人・家族の選択と心構え
 - ⑦ まちづくり・地域づくり
- よう、介護・医療・住まい・生
活支援・予防が一体的に提供さ
れる仕組み・住民も交えたネッ
トワーク全体のことです。構成
要素として①～⑤の5つ、その
他にも⑥、⑦のような要素が必
要と考えています。

共生・協働のまちづくり

今後、ますます進む高齢化で、
介護や認知症という問題は、私
達の生活により身近なものとな
ります。年を重ねるにつれ、誰
しも介護や障害（認知症含む）
等を経験していきます。そのよ
うな時、手を差し伸べる方や病
院・施設等の環境が近くにある
のでしょうか？施設等の職員も
中高年世代が多くなっている垂
水市です。人材の育成には時間
がかかります。日頃から子ども
達に家庭や学校などの現場で、
命の大切さや思いやりの気持ち
を持つ社会教育も大切となりま
す。皆で支えあえる垂水の地域
づくりに、今後ともご理解とご
協力をお願い申し上げます。

※参考：地域包括ケアシステム開発報告書（頁25・3）

続・ 広聴

ごしちよう



↑モニュメントを制作された藤田龍雄先生（左）

昨年10月号で特集した「広聴」。以降、毎月多くのお便りをいただいています。ありがとうございます。その中で取り上げた垂水小学校のモニュメント。その追跡結果を報告します。その正体とは一体？



↑モニュメントを囲む、藤田愷久さん（左）と塩満義信さん（右）



↑水之上小学校で研究授業を行う藤田先生（中央）

広報誌掲載以降、多くの方から情報をお寄せいただきました。そのような中、昨年12月、城山団地にお住まいの塩満義信さんから「小学校時分の寒い時期に、担任の先生と二人で作った記憶がある。基礎工事や型枠のやり方なども覚えている。」と具体的な内容のお電話をいただきました。担任の先生は、塩満さんの叔父にあたる故・藤田龍雄さんです。制作時期については塩満さんの記憶や当時の広報誌、卒業アルバムなどから昭和32年冬から昭和33年3月までの間と特定されました。

◎制作者はお二人、制作時期は昭和32年冬から昭和33年3月



↑広報たるみず H25.10月号

◎藤田龍雄先生に迫る!

藤田先生は、明治44年に垂水市でお生まれになり、小学校の図工の教諭として、青少年の健全な育成にご尽力されました。水之上小学校で指導されていたころは、全国学童図画コンクールにおいて、教え子を文部大臣賞や厚生大臣賞の受賞に導いたほか、県下美術展で学校賞を受賞されています。当時の新聞記事には「子どもは教えなくとも、みんなふだんの観察や日常の生活の面で絵を描くだけのものは持っています。そうした苦心や努力を見逃さず、自然に伸ばしていくことが大切ではないでしょうか。」と話されています。また、コンクールに入賞したことで、何事に対しても積極的自信を持って取り組む児童が増えたそうです。絵画と真剣に向き合うことで、人間として成長することを見守っていたのではないのでしょうか。

↓藤田先生が描かれた浜平からの桜島



↑藤田先生（前列左端）と山下清画伯（前列右端）、中央の絵は山下画伯作

藤田先生は、平成5年に83歳でお亡くなりになりました。残念ながら、ご本人から当時のことを伺うことはできませんでしたが、藤田先生のお子様である藤田愷久さん（鹿児島市）と検見崎祥子さん（日置市）から人柄等を伺うことができました。お話によると、藤田先生は、休日や節目の日には、近所の子供達を集めて幻灯機（スライド映写機の原型）で映像を見せてあげるなど、学校以外でも子どもたちのためにご尽力されました。同僚の先生たちもよく自宅を訪れ研究授業の情報交換をするなど、仕事熱心な一面ものぞ

かせていたそうです。また、垂水市を訪れた山下清画伯を数日間、自宅に泊めさせて、絵と一緒に描いたり遊んだりしたこともあり、山下画伯を一目見ようと、近所の方が大挙押し寄せたエピソードも残っています。家ではお酒も飲まず、穏やかで子煩悩だった藤田先生。どのような思いで、あのモニュメントを制作されたのでしょうか。

◎その正体とは?

藤田先生亡きあと、モニュメントの制作目的やその形が意味するものは永久に不明です。しかし、今回の取材でふれた藤田先生の人柄や、当時の状況（講堂は市内の集会所としての役割も果たしていたことや、市役所の庁舎火災により、市役所庁舎の一部としても利用されていたこと）から、藤田先生が美術家の誇りにかけて、多くの人が集まる場所に何かを意味するシンボルを制作されたものではと推測されます。地域と未来のために、一生懸命制作されたモニュメントだと信じています。

◎これから

垂水小学校では現在、講堂の解体と校庭整備の工事が行われています。モニュメントは、工事区域に該当することや老朽化が激しいため、安全確保を目的に、撤去して学校敷地内に保管される予定です。ひっそりとその役目を終えようとするモニュメントと藤田先生の思いに敬意を表し、本編を結びます。

Exquisite View

残暑お見舞い申し上げます。

絶妙景観

◎撮影者／総務課秘書広報係

◎撮影日／平成26年8月19日（火）

◎撮影場所／新城地区

立秋を過ぎても、まだまだ暑い日が続いていますが、皆様はお変わりなくお過ごしでしょうか。新城地区の草原は少し秋色に変わりつつありますが、そこから望む空と錦江湾と薩摩半島は、まだまだ夏の青に輝いていました。鹿児島の夏は長く、暑さはまだしばらく続くようです。

皆様もお身体を大切に、どうぞご自愛ください。



2 子どもたちの夢を育む総合プラン 「チャレンジ！体力UP」を開催！

教育委員会では、体力向上において、子どもたちに夢を持たせ、チャレンジする意欲を育む視点から、優れた選手の演技を観る機会を提供しています。7月23日(水)、垂水小で開催された市小学校水泳記録会において、鹿屋体育大学水泳部から3人の水泳選手をお招きし、模範的な泳法や技能を紹介しました。市内の小学5・6年生、122名が大学生の個人メドレーの見事な泳ぎを間近に観て、その速さに驚きを隠せない様子でした。その後、大学生によるアドバイスがあり、小学生たちは、やる気と自信をもって、各競技に果敢にチャレンジしていました。



※ 10月開催の市小学校陸上記録会では、同大陸上選手を招へいする予定。

3 柘原子ども会、平成26年度優良 少年少女団体の表彰を受賞される！

6月6日(金)、鹿児島市で開催された鹿児島県子ども会育成連絡協議会定期総会において、柘原子ども会が優良少年少女団体の表彰を受賞しました。これは、優れた活動を続けている地域子ども会等に対して、県教育委員会教育長が表彰するものです。同会は、「おろごめ」や「かべうつくじい」の伝統行事を育成者や地域の方々と継承するとともに、地区公民館と一緒に校区全域を対象にした活動(浜駅伝、歩こう会)に取り組み、地域住民とより多くふれあう機会を創出するなど、地域に根付いた活動を続けていることが高く評価されました。受賞、おめでとうございます。



1 押忍！極真空手垂水道場の空手家 九州大会で好成績＆全国大会出場！

7月6日(日)、福岡県で開催された全九州空手道選手権大会で極真空手垂水道場のみなさんが好成績を収めました。優勝した中原湧斗君(垂水小5年)は「相手は全員強かったです。でも練習量では誰にも負けられないという気持ちで戦いました。次の目標は、来年の全国大会でベスト8に入ることです。」と力強く話してくれました。中原君、入賞したみなさん、おめでとう！なお、これまでの大会実績や県本部推薦者が8月に京都府で開催される全国大会に出場します。今後のご活躍に期待いたします。

【九州大会入賞者】

- 小学男子(4年)の部 重量級
準優勝 堀留崇聖(垂水小) 3位 篠原航(協和小)
- 小学男子(5年)の部 重量級
優勝 中原湧斗(垂水小)
- 小学男子(6年)の部 重量級
準優勝 加治屋貴太(協和小) 3位 小濱駿(垂水小)

【全国大会出場選手】

- 中学女子の部 軽量級
和田璃々子(垂水中央中1年)
- 小学生の部
堀留崇聖(垂水小4年)、篠原航(協和小4年)
加治屋貴太(協和小6年)、小濱蓮(垂水小5年)



6 垂水中央中学校女子バレーボール部 ビーチバレー県大会で優勝！全国へ

7月26日（土）、大崎町くのにの松原ビーチで開催された第3回鹿児島県ビーチバレーボール中学生男女選手権大会で、垂水中央中女子バレーボール部3年生チームが見事に優勝しました。同チームは、県総体終了後、今大会に向けて、新チームと一緒に練習したり、新城の砂浜で練習するなど鍛錬を重ねたそうです。その結果、決勝戦では大接戦を制することができ、8月に神奈川県湘南ビーチで開催された全国大会へ出場しました。全国大会でも快進撃は続き、予選パートを2連勝で通過！決勝トーナメントでは敗れましたが、その素晴らしい活躍に拍手を送ります。



4 垂水中央中学校女子ソフトテニス部 県総体団体戦2連覇！個人戦優勝！

7月22日（火）～24日（木）、鹿児島市で開催された県中学校総合体育大会において、垂水中央中女子ソフトテニス部が団体戦で2連覇の快挙を達成しました。また、個人戦では、中崎杏実・上野江里奈ペア（いずれも3年）が見事に優勝しました。主将の中崎さんは、「みんなの力を合わせて2連覇できました。また、個人戦では自信を持って戦ったので優勝できました。次は全国大会への出場を目指して頑張ります！」と話してくれました。なお、中崎・上野ペアは九州大会でベスト8に入賞し、見事に全国大会への出場権を獲得しました。ご健闘をお祈りいたします。



7 続けることに意義がある！家庭婦人 バレーボールで全国大会に出場！

8月11日（月）、バレーボールの串良クラブに所属する宮里輝子さん（セッター）、児玉成子さん（前衛ライト）、美坂康子さん（中衛ライト）が市長室を表敬訪問されました。同クラブは7月に開催された「全国家庭婦人バレーボールことぶき大会鹿児島県予選」で見事に優勝し、10月に大分県で開催される全国大会への出場権を獲得しました。みなさんは「全国大会では、全試合勝利を目指してがんばります！また、バレーボールはチームワークのスポーツです。仲間の輪を大切にこれからもバレーを続けていきたいです。」と話されました。ご健闘をお祈りします。



5 垂水ジュニアソフトテニスクラブ 県夏季ソフトテニス大会で優勝！

19団体が熱戦を繰り広げた鹿児島県小学生夏季ソフトテニス大会が7月20日（日）に開催され、垂水ジュニアソフトテニスクラブが男子団体の部で優勝しました。主将の白井一静君は「1ゲーム目で相手の弱点を見つけることを心がけています。これからもみんなで練習をがんばります。」と話してくれました。優勝おめでとうございます。

■選手 白井一静（垂水小6年）／山下千洋（垂水小6年）
中島清貴（垂水小5年）／内匠屋源太（西原小5年）
永田啓士（水之上小5年）／川畑岳生（水之上小5年）
白井大希（垂水小3年）／内匠屋将吾（西原小4年）
小谷希望（垂水小3年）



9 「たるみず折鶴」に対して、国土交通省から感謝状が贈られました。

7月28日(月)、たるみず折鶴のみなさんに国交省大隅河川国道事務所から感謝状が贈呈されました。これは、かねてから荒崎パーキングにあるトイレの花一輪や花壇の手入れなど、道路愛護作業や美化活動に取り組まれたことに深く感謝されたものです。5年目になるこの活動に対して、観光で訪れた方から「きれいですね。」と声をかけられたり、感謝の手紙が届いたりもしているそうです。最近では、鉄道記念公園の清掃も実施されています。みなさんは「垂水は美しいまちだと言われるように、これからも活動を続けたいです。」と話されました。永年の活動に敬意を表します。



↑トイレの手洗い場に飾られた花と花に囲まれたたるみず折鶴のみなさん。

8 慈恩保育園のみなさん、きれいな七夕飾りをありがとうございました。

7月7日(月)、慈恩保育園のみなさんから市役所と消防署に七夕飾りを設置していただきました。園児たちはこの日のために色とりどりの紙を手し、輪つなぎや三角つなぎをお友達と協力してつなぎ合わせたり、長さを競ったりと、みんなで楽しくたくさん飾りを完成させました。笹に上手に飾りを結ぶ練習の成果もあり、きれいに飾りつけられた竹を眺める子どもたちは終始笑顔いっぱいでした。七夕と言えば、「おり姫」と「ひこ星」が1年に1度だけ会うことができるという日です。北の夜空に輝く夏の大三角形を眺めると、なんだかロマンチックに見えてきますね。



10 上松原キララ会（振興会・子ども会・いきいき会）第9回七夕飾り in マイロード

8月11日(月)、上松原振興会や子ども会、いきいき会で構成される「上松原キララ会」が、毎年恒例の七夕飾りをマイロードで行いました。これは、上松原が一体となって取り組んでいるもので、使用する飾りは各世帯で手分けして作成し、今年で9回目の開催となりました。事務局を担う栗林洋子さんと松尾ハルエさんは、「早いもので9年目となり、当時生まれた子どもたちも小学3年生となりました。時間が経つのはとても早いものですね。ひとつの地域でこのような取組を続けられていることを嬉しく思っています。来年は節目となる10年目。地域の皆さんの協力を得て、普段よりは少しパワーアップしていきたいと思っています。」と話されました。このイベントは、屋外開催のため天候に影響を受けやすく、過去開催時には雨に泣かされたことも多くありました。10年目を迎える来年は、ぜひ晴天のもとで開催できることを心から願っております。



13 国旗日の丸発祥の碑建設期成会より 国旗4枚の寄附をいただきました。

7月16日(水)、国旗日の丸発祥の碑建設期成会の園田純俊会長と堀内貴志事務局長が市長室を訪れ、市に対して国旗4枚を寄附されました。同期成会は「近代造船発祥の地で国旗日の丸のふるさと」である垂水市のPRとこの歴史を後世に伝えること等を目的に活動されています。園田会長は「歴史あるふるさと垂水を、そして日本を愛してほしいです。」と話されました。いただいた国旗は、市役所の国旗掲揚台、市民館、道の駅たるみず湯つ足り館で活用させていただきます。ご寄附、ありがとうございます。



11 垂水中央病院で、ふれあい看護体験 看護の心、ケアの心を学びました。

8月5日(火)、垂水中央病院で「ふれあい看護体験」が実施されました。21世紀の高齢社会を支えていくためには、看護やケアの心、助け合いの心を、私達一人ひとりが分かち合うことが必要です。こうした心を誰もが育むきっかけとなるようにと、1990年、「看護の日(5月12日)」が制定されました。今回はこの取組の一環で、簡単な看護体験や医療関係者との交流が行なわれました。参加者は「資料で読むよりも実際に体験したことで、多くを学んだように思います。」と話していました。なお、この取組は毎年実施していますので、皆様のご参加をお待ちしています。



14 猿ヶ城溪谷森の駅たるみず安全祈願祭 森の駅は年中、森を堪能できます！

7月17日(木)、猿ヶ城溪谷森の駅たるみずにおいて、安全祈願祭(垂水市観光協会主催)が執り行われました。これは、市民の憩いの場の提供と市外からの誘客と交流を図るため、来場者がピークを迎える時期に、毎年、来場者の安全と観光振興の繁栄を祈願して行われているものです。森の駅たるみずは、平成22年4月にコテージや体験施設を兼ね備えて、オープン以来多くの方々にご来場いただいております。すばらしい緑の中に清冽な水が流れ落ち、所々に花崗岩の奇岩・巨岩が連なり、降り注ぐ緑のシャワーが爽快な猿ヶ城溪谷。皆さんもぜひご来場ください。



12 霧島国際音楽祭キャラバンコンサート in たるみず、温かい響きを堪能！

7月25日(金)、市民館で霧島国際音楽祭キャラバンコンサートが開催され、トリオ・ダンシュ・フロイデによる木管三重奏を多くの方が堪能しました。演奏者のメッセージをお届けします。「この度は、お招きくださりありがとうございました。縁遠いと思われがちなクラシック音楽ですが、その楽しさを子供達や沢山の方にも伝えられたらと思って演奏活動を続けています。雄大な桜島を正面に見据えた素敵な垂水市で演奏できたこと、暑い中、多くの方に音楽を楽しんでいただいたことに心から感謝します。ご縁がありましたら、ぜひまた訪問したいと思います。」



さらっと見落としがちな「お知らせ」。
でも大事な情報が詰まっています！見逃さないで！

TARUMIZU
INFORMATION

見逃せない！

～今月、特に注目のインフォメーションはこの6つ！～

TARUMIZU
INFORMATION

催物・イベント

垂水市民 チャリティゴルフ

1

詳しくは下ページ→

TARUMIZU
INFORMATION

募集

秋の産業祭出店募集

2

詳しくは27ページ→

TARUMIZU
INFORMATION

お知らせ

小型特殊自動車ナンバー プレート着用をお願い

3

詳しくは28ページ→

TARUMIZU
INFORMATION

お知らせ

肝属地区環境ふれあい 館をご利用ください！

4

詳しくは29ページ→

TARUMIZU
INFORMATION

お知らせ

大隅広域夜間急病セン ターの適正な利用を！

5

詳しくは30ページ→

TARUMIZU
INFORMATION

福祉

4歳児歯科健診

6

詳しくは32ページ→

TARUMIZU
INFORMATION

1

垂水市民 チャリティゴルフ

催物・イベント

自然に親しみながら、市民相互の親睦を深めてみませんか。

■開催 9月7日(日)

■時間 午前9時～

■場所 垂水カントリー倶楽部

■料金

①プレー代 7千円(食事付)

②参加料 2千円

■申込期限 9月2日(火)

◎申込・問い合わせ先…垂水カントリー倶楽部 ☎32-7878

垂水中央吹奏楽部 第5回定期演奏会

活動を支えていただいた皆様に、感謝の気持ちを込めて演奏します。ぜひご来場ください。

■開催 9月20日(土)

■開場 午後1時30分

■開演 午後2時

■場所 垂水市文化会館

■入場 無料

◎問い合わせ先…垂水中央中学校 ☎32-0078

募集

始良高等技術専門学校 平成27年度入校者募集

■募集科名

メカトロニクス科・情報処理科(各科定員20名・各科2年)

■応募資格

高等学校卒業業者(卒業見込)又は同等以上の学力を有すると認められる者

■出願書類

①入校願書(写真添付)

②学校調査書(又は卒業証明書)

③写真(縦40×横30ミリ)

■願書受付

平成26年9月1日(月)～

平成27年3月6日(金)

■第1回締切日

10月30日(木) ※消印有効

■第1回選考日

11月7日(金)

※2回目以降の選考日はお問い合わせください。

■試験科目 筆記試験・面接

■試験会場 始良高等技術専門学校

◎問い合わせ先…県立始良高等技術専門学校 ☎0995-165

12247

さあ、出かけよう！

錦江湾奥会議 イベント情報

【鹿児島市】

ふるさと考古歴史館 特別企画展
薩摩麓御飯屋紀行一兵児の時代ー

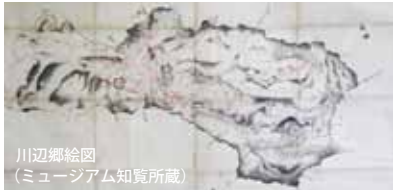

川辺郷絵図
(ミュージアム知覧所蔵)

- 開催 9月20日(土)~11月30日(日)
- 時間 9:00~17:00
- 場所 ふるさと考古歴史館
- 連絡先 同上(休館:月、祝日の場合は、翌平日) ☎ 099-266-0696

【霧島市】

霧島市花火大会 ※花火 10,000発



- 開催 10月4日(土)
- 時間 20:00~20:30(花火の時間)
- 場所 国分キャンプ海水浴場
- 連絡先 実行委員会(霧島商工会議所) ☎ 0995-45-0313

【始良市】

山田の里 かし祭り



- 開催 9月23日(火・祝)
- 時間 9:30~13:00
- 場所 山田小学校・県道40号沿い
- 連絡先 同祭り事務局 ☎ 0995-57-7891

TARUMIZU
INFORMATION
2

たるみずふれあい フェスタ2014 秋の産業祭出店募集

秋の産業祭の開催が、11月2日(日)に予定されています(市文化祭と同日開催)。秋の産業祭実行委員会では、産業祭の出店者を募集します。



■募集期限 9月30日(火)
◎問い合わせ先…同実行委員会事務局(水産商工観光課内) ☎ 内線266

第62回鹿児島県発明 くふう展作品募集

■募集作品

①児童生徒部門

②一般部門

■応募資格

①県内の小中高生、ただし、絵画は小中学生のみ。

②県内居住者又は県内事業所で働いている方

■申込期限 10月3日(金)

※入賞作品は11月7日(金)~8日(土)の2日間、かごしま県民交流センターに展示予定。

◎問い合わせ先…一般社団法人鹿児島県発明協会 ☎ 0995-731-5144

お知らせ

国民年金保険料の 後納制度

■後納制度とは

納め忘れや退職等時の未届等により、時効で納めることができなかつた国民年金保険料について、平成24年10月から平成27年9月までの3年間に限り、過去10年分まで納めることができ、この制度です。

■後納制度の利点

後納制度を利用することで、年金額が増えたり、納付した期間が不足して年金を受給できなかった方が年金受給資格を得られる場合があります。

日本年金機構では、後納制度の利用が可能と思われるお客様に「お知らせ」をお送りしています。詳しい内容は、次の専用ダイヤル、または最寄りの年金事務所にお問い合わせください。

■国民年金保険料専用ダイヤル ☎ 0570-0111-050

■受付時間

・月曜日(祝日の場合は翌日)

午前8時30分~午後7時

・火~金曜日

午前8時30分~午後5時15分

・第2土曜日

午前9時30分~午後4時

※第2土曜日以外の祝日と、12月29日~1月3日は利用不可。

◎問い合わせ先…鹿屋年金事務所 ☎ 42-5121

市議会を傍聴しましょう！
平成26年第3回
市議会定例会会期日程



- 8月29日(金) 議会運営委員会
 - 9月4日(木) 本会議
 - 9月16日(火) 一般質問
 - 9月17日(水) 一般質問
 - 9月18日(木) 産業厚生委員会
 - 9月19日(金) 総務文教委員会
 - 9月25日(木) 議会運営委員会
 - 9月26日(金) 本会議
- ※本会議は午前10時から、一般質問は午前9時30分から開会予定です。また、日程は変更になる場合がありますので、議会事務局までお問い合わせください。
- ◎問い合わせ先…議会事務局 ☎内線358

中小企業事業主の皆様へ
職場意識改善助成金
(テレワークコース)

厚生労働省では「労働時間等の設定の改善」及び仕事と生活の調和（ワークライフバランス）の推進のため、終日在宅で就業するテレワークに取り組む中小企業事業主を支援しています。

※「労働時間等の設定の改善」とは、各事業場における労働時間、年次有給休暇等に関する事項について労働者の生活と健康に配慮するとともに、多様な働き方に対応した、より良いものとしていくことをいいます。

■対象事業主
 テレワークを新規で導入する中小企業事業主（試行的に導入している事業主も対象）

■支給対象となる取組
 テレワーク用通信機器の導入・運搬／就業規則・労使協定等の作成・変更／労務管理担当者等の研修／保守サポート料・通信費／クラウドサービス使用料

◎お申込・問い合わせ先…テレワーク相談センター ☎0120-911-6479

TARUMIZU
 INFOFOR
 ACTION
3
小型特殊自動車
ナンバープレート
着用のお願い

フォークリフト、トラクター、コンバイン等で小型特殊自動車が該当する場合、軽自動車税が課税されます。該当する車両を所有している方は、軽自動車税の申告をして、ナンバープレートの交付を受けてください。

■軽自動車税
 軽自動車税は地方税法第442条の2に定められたもので、使用の本拠がある市町村において、所有している人に課税されます。また、公道走行の有無にかかわらず課税対象となります。ご注意ください。なお、ご使用されない場合は廃車の手続きをお願いします。

■ナンバープレート交付（申告の際に必要なもの）

- ①所有者の住所氏名
- ②印鑑
- ③車名（メーカー名）
- ④車体番号
- ⑤排気量
- ⑥販売証明書（新規の場合）
- ⑦譲渡証明書（名義変更の場合）

▼小型特殊自動車該当要件と課税額

区分	該当要件	税額（年額）	適用
農耕用作業車	最高速度 35km/ h未満 エンジン排気量、車両のサイズの制限なし。	2,400 円	平成 27 年度から
農耕用以外	車両の次の要件を全て満たすもの。 ①長さ 4.7 m以下②幅 1.7 m以下 ③高さ 2.8 m以下④最高速度 15km/ h以下 エンジン排気量の制限なし。	5,900 円	

- 廃車の際に必要なもの
- ①所有者の住所氏名
 - ②印鑑
 - ③車名（メーカー名）
 - ④車体番号
 - ⑤ナンバープレート

◎問い合わせ先…税務課市民係 ☎内線130・131

シリーズ・生活環境課 [No4]

◎お問い合わせ 生活環境課 ☎ 32-1297

今一度、ご確認ください！ゴミの分別方法（生ごみ）

■最近、ゴミの分別が、非常に悪くなってきています。

今回は、生ゴミの分別方法について、お知らせします。垂水市内のゴミステーションで回収された生ごみは、上野台地にある垂水市堆肥センターに搬入され、堆肥化し再利用しておりますが、最近、ゴミステーションに設置している生ごみ樽の中に、ビニール袋や紙くずなどが混入していることがあります。そうすると、機械の故障の原因になったりしますので、生ごみ樽には、生ごみだけを入れるようお願いいたします。また、水分の多い生ごみは、悪臭の原因の1つとなってしまいます。生ごみ樽の中に入れる時は、十分に水を切ってから入れてください。

ご協力のほどよろしくお願い申し上げます。

生活に役立つ！生環クイズで資源ゴミ袋をゲットしよう！

Q生ごみとしてではなく、燃えるゴミとして、処分しなければいけないものがあります。

間違いやすいものとして、「餅」と「貝殻」がありますが、もうひとつは何でしょう??

A：たけのこの皮 B：じゃがいもの皮

C：バナナの皮

※正解者の方から抽選で5名様に資源ごみ袋（10枚×3袋）をプレゼント（垂水市環境協会提供）します。

応募はP36のお便りはがきをご利用ください！

※8月号正解：Bのお墓参り

毎月多くのご応募ありがとうございます。プレゼントの当選は、発送をもってかえさせていただきます。

▼平成26年度講座（後期） ※申込期限9月30日（火）

講座名	開催日	
ぼかし作り	10/8	(水)
木工講座(背もたれなしのベンチ作り)	10/12	(日)
新聞紙でエコバッグ	10/17	(金)
環境と女性の体に優しい布ナプキン	10/22	(水)
布ぞうり	10/28	(火)
着物リメイク（二部式着物）	11/6 11/27	(木) (木)
ワイヤーハンガーをリメイク	11/11	(火)
草木染め（スオウ染め）	11/13	(木)
マクロビオティックでエコクッキング	11/26	(水)
家庭のエコなお掃除講座	12/11	(木)
廃食用油キャンドル作り	12/14	(日)
タイルDEリメイク	12/18	(木)
木工講座(背もたれありのベンチ作り)	1/11	(日)
牛乳パックで椅子作り	1/14	(水)
思い出のある服で 裂き織りを織ってみましょう！	1/22 1/29	(木) (木)
マクロビオティックでエコクッキング	2/4	(水)
ぼかし作り	2/12	(木)
布ぞうり	2/13	(金)
古布で小物作り（ひな飾り）	2/19 2/26	(木) (木)

同館は、肝属地区清掃センター入口で、串良さくら温泉と同じ敷地内にあります。環境について学び、体験できる環境啓発施設です。クラス会、レクリエーション等での申し込みも可能です。お気軽にご利用ください。

■研修工房・講座

牛乳パックのはがき作りやエコポット作り等講座で、リサイクル体験学習を楽しめます。お申込みは随時受け付けています。年間講座は左表をご覧ください。

TARUMIZU
INTER
MOTION
4
肝属地区
環境ふれあい館を
ご利用ください！

■リユースコーナー
不要なお洋服や日用品を再利用する場所です。持ち込みは無料で、1日1人5点まで無料で持ち帰りができます。

■リサイクル抽選品

粗大ごみを再生・整備した家具や自転車等を展示し、月1回の抽選で無料で提供します。

■環境学習コーナー

環境図書の閲覧、リサイクル手芸・節電等の学習や自由研究に役立つ番組を視聴できます。

◎問い合わせ先：肝属地区環境ふれあい館（鹿屋市串良町下小原3893） ☎ 62-8101、FAX 62-8102

相談

全国一斉無料 法務局休日相談所

普段、仕事や様々な事業で相談を受けられない方などを対象に、ひとりでも多くの方々の相談に応じたいと考えています。相談は無料で秘密は堅く守られます。お気軽にお越しください。

■開催 10月5日(日)

■時間 午前10時～午後4時

■場所 鹿児島県方法務局
鹿屋支局

(鹿屋市西原4-5-1)

■相談員

法務局職員／公証人／司法書士
土地家屋調査士／人権擁護委員

■相談内容

- ①登記・不動産登記関係全般
 - ②会社・法人登記関係全般
 - ③戸籍・国籍
 - (出生、婚姻、帰化等の問題)
 - ④供託(土地建物の地代家賃等)
 - ⑤人権(相続、借金、家族間の問題、家庭内暴力、いじめ等)
- ◎問い合わせ先…鹿児島県方法務局鹿屋支局総務課 ☎43-6790

福祉

平成26年度 障害者委託訓練生募集

■募集科目(3ヶ月コース)

①パソコン事務科(定員10人)

②介護福祉科(定員10人)

■訓練内容

①ワード・エクセル初級程度、インターネットとメール等

②介護職員初任者研修課程等

■訓練委託先・訓練実施場所

①鹿屋ビジネス専門学校

☎46-5088

②(企)労協センター事業団

大隅地域福祉事業所らおう

☎42-7077

■授業料 無料

■特典 ハローワークから受講

あつせんを受けられた方で、雇用保険受給の方は訓練期間中は

給付されます。雇用保険を受給

されていない方は、訓練受講給

付金か訓練助成金が支給される

場合もあります。

■訓練期間(①②同)

平成26年12月10日(水)～

平成27年3月6日(金)

※土日祝、年末年始は休みです。

■訓練時間(①②同)

午前9時～午後3時50分

■応募資格(①②同)

障害をお持ちの方で、早期の就職や復職を目指す人

■募集期間

9月16日(火)～10月9日(木)

■願書提出先 ハローワーク

◎問い合わせ先…鹿児島県障害者

職業能力開発校 ☎0996-44

12206

平成27年度

鹿児島県障害者職業能力

開発校訓練生募集

鹿児島県障害者職業能力開発校では、平成27年度の訓練生を募集しています。

■募集期間

①平成27年3月高校卒業見込者

8月18日(月)～9月12日(金)

②一般・新卒

10月1日(水)～11月14日(金)

※ハローワークのあつせんを受けた方は雇用保険、訓練手当な

どが支給される場合もあります。

◎問い合わせ先…鹿児島県障害者

職業能力開発校 ☎0996-44

12206

TARUMIZU
INNOVATION
5
大隅広域夜間
急病センターの
適正な利用を!



大隅広域夜間急病センターは初期救急医療機関で、突発的な発熱や腹痛など夜間の内科・小児科の急病患者を治療するための診療所で、応急的な処置に限られ、薬の処方も1日分となっております。外科や産科など、他の科目は診療できませんのでご注意ください。なお、受診すべきか悩まれた時は大隅広域夜間急病センター電話相談をご利用ください。今後適正な受診にご協力をお願いします。

■診療 午後7時～翌日午前7時

■受付 午後6時30分～

翌日午前6時30分(厳守)

◎問い合わせ先…大隅広域夜間

急病センター ☎45-4119

／保健福祉課健康増進係 ☎内線138-164

パーキングパーミット 制度利用証更新

パーキングパーミット制度（鹿児島県身障者用駐車場利用証制度）の利用証をお持ちの方は有効期限をご確認の上、更新申請をお願いします。

- 更新 有効期限2か月前から
- 窓口 お持ちの利用証を交付された窓口
- 時間 平日午後1時～4時
(祝・祭日除く。)
- 申請方法 郵送又は窓口申請
- 必要書類
- ・窓口申請 利用証、申請書、手帳等、印鑑
- ・郵送申請 申請書、手帳等写し、返信用82円切手（紛失・汚損等により利用証の再交付を希望する場合は140円分）



◎問い合わせ先…県障害福祉課
☎099-286-2746

アルコール問題で悩んでいる家族のつどい

家族の飲酒のことで悩んでいる方、互いに学び合い、語り合ってみませんか。秘密は厳守します。

- 開催 全4回（左記）
- ①9月26日（金）

午後1時30分～午後3時
・アルコール依存症を知る
アルコール依存症とは？

- ②11月28日（金）

午後1時30分～午後3時
・家族の対応方法を知る①
家族が抱えやすい問題とは？

- ③1月30日（金）

午後1時30分～午後3時
・家族の対応方法を知る②
家族ができることは？

- ④平成27年3月中旬頃

午後2時30分～午後4時
・県内の自助グループ・家族の回復ステップ12への参加

- 会場 大隅地域振興局
(鹿屋市打馬2-16-6)

ただし、④は鹿児島市

■参加 事前予約が必要です。
◎お申込・問い合わせ先…大隅地域振興局地域保健福祉課☎5212124

定期予防接種が追加されます。

予防接種法の改正により、10月から定期予防接種が追加されます。詳細は広報たるみず10月号で改めてお知らせします。

水痘(みずぼうそう) ワクチン

■対象
生後12か月から生後36か月に至るまでの間にある方

■経過措置

平成26年度に限り、生後36か月から生後60か月に至るまでの間にある方を対象に1回注射する。

■注意点

①過去に任意接種を1回以上受けた方は経過措置の対象外
②定期接種の対象者が1回接種した後、2回目を受ける前に生後36か月に至った場合も経過措置の対象外。

③既に水痘に罹患したことがある方は対象外。

成人用肺炎球菌ワクチン

■対象

①65歳の方（経過措置終了後の

平成31年度から実施)

②60歳以上65歳未満の方であって、心臓、腎臓若しくは呼吸器の機能又はヒト免疫不全ウイルスによる免疫の機能に障害を有する方（インフルエンザの定期予防接種対象者と同様）

■経過措置

①平成26年度から平成30年度までの間は、各当該年度に65歳、70歳、75歳、80歳、85歳、90歳、95歳、100歳となる方が対象。
②平成26年度は、101歳以上となる方も対象。

■注意点

既に肺炎球菌ワクチン（ポリサッカライド）の接種を受けたことがある方は対象外。



◎問い合わせ先…保健福祉課健康増進係☎内線138・164

4歳児歯科健診

乳幼児期は歯科保健を含む基本的な生活習慣を身につける大切な時期です。本市では、歯科保健の強化のひとつとして、今年度から4歳児歯科健診を実施します。就学前に行われる最後の健診になりますので、受診をお願いします。

■実施期間

9月1日(月)～11月30日(日)

■対象

平成21年4月2日～

平成22年4月1日生まれの幼児

■受診方法

次の医療機関に事前予約をして受診してください。なお、自宅に届いた受診券と保険証を持参してください。

■健診内容

問診・歯科診察・フッ素塗布・歯科衛生士による指導。

■健診料

無料、治療に入る場合は自己負担。

■検診医療機関

・いのうえ歯科医院

☎32-6977 / 田神25-1

・しげやま歯科

☎32-0006 / 本町77

・なぎさ歯科医院

☎31-3118 / 浜平1838-1

・きょうわ歯科

☎32-9630 / 中俣471-4

・川畑歯科医院

☎32-7788 / 田神3510-1

・ろくた歯科医院

☎32-6464 / 南松原町78

・竹下歯科医院

☎32-6616 / 上町71

◎問い合わせ先…保健福祉課健

康増進係 ☎内線138・164

高齢者元氣・ふれあい 推進月間

県では、高齢者の生きがい、健康づくりなどに関する意識の高揚を図るため、9・10月の2か月間を「高齢者元氣・ふれあい推進月間」と定めています。

この期間に、高齢者のスポーツ・文化等の生きがいづくり、健康づくり等に関する行事を集中的に実施しますので、「高齢者元氣・ふれあい推進月間」ののぼりを目印に、会場へお越しください。

◎問い合わせ先…県庁長寿・生きがい推進室 ☎099-286

12568

大腸がん検診

平成26年度の大腸がん検診を次のとおり実施します。対象年齢の方であれば、受診票が届いていない方も受診できますので、ご都合のよい会場へお越しください。なお、受診票が届いた方で職場検診等のある方や、ご不明な点がある方は、ご連絡ください。

■対象 40歳以上（治療中の方、

職場で検診機会のある方は除く）

■検診料 500円（市民税非課

税世帯の方と70歳以上の方は無料）

■内容 便を2日とる方法です。

（便潜血反応検査）

■注意事項 左記の日程は、容器的配布日です。配布日に検便方法・容器回収日及び注意事項を一斉に説明いたしますので、受付時間内にお越しください。

◎問い合わせ先…保健福祉課健康増進係 ☎内線138・164

▼大腸がん検診／容器的配布日程と会場

配布日	受付時間	会場	対象地区
10/7 (火)	9:00～9:30	松ヶ崎地区公民館	松ヶ崎地区
	10:00～10:30	牛根地区公民館	牛根地区
	11:00～11:30	境地区公民館	境地区
10/8 (水)	9:00～9:30	柘原地区公民館	柘原地区全域
	10:00～10:30	新城地区公民館	新城地区全域
10/9 (木)	9:00～9:30	協和地区公民館	海瀨地区、中俣地区全域
	10:00～10:30	水之上コミュニティーセンター	大野地区、水之上地区全域
10/10 (金)	9:00～10:00	市民館	田上、蛸迫、上原田、下原田、敷根町、上犬之馬場、上馬場
	10:00～11:00		上中馬場、下中馬場、上松原、下松原、早馬、旭町、下宮町、本町、栄町、下町
	13:30～14:30		上町、下福町、上後馬場、下後馬場、平之町
	14:30～15:30		錦江町、県営住宅、錦江町定住、城山団地、県営下宮団地、市木、元垂水地区全域、浜平地区全域

秋の オープンスクール

公開授業

実際の授業の様子を見学できます!



中学 **10/4** **土** 9:30~12:00

高校 **10/18** **土** 9:30~12:00

事前申込が必要です。詳しくは直接お問い合わせください。またはホームページまで!



学校法人 都築教育学園

<http://k-daiichi.jp/>

〒899-4345

鹿児島第一中学校・高等学校

鹿児島県霧島市国分府中214番地
TEL 0995(46)7831

まだまだ海と楽しんで!!

9月限定
垂水の皆様だけ
全コース最大**10%引き**

水上バイク!!

学科 **9/27(土)・28(日)** (土)18時~ (日)13時~
実技 **9/28(日)** 日中2時間
通常 **¥74,000**

日程他 **10/11(土)・12(日)** (土)18時~ (日)10時~

船免許 更新・失効講習会 会場写真撮ります(サービス)

日時 **9/17(水)**

更新 夕方6:30~ 失効 夕方6:00~
¥8,900 ¥17,500

会場 **垂水市市民館**

ボート・水上バイク免許!!

1級コース 学 **9/26(金)・27(土)・28(日)・29(月)**
20t未満距離無制限
通常 **¥147,000**

科目 **10月1日(土)~10/10(金)の4日間**

実技日程 1・2級とも 土・日のいずれか 半日受講

2級コース 学 **9/27(土)・28(日)** **土・日で取得!**
20t未満距離5海里
通常 **¥124,000**

科目 **10月1日(土)~10/11(土)・12(日) 土・日の2日間で取得**

進級コース **1級へアップ**
実技講習なし!

学科 **9/27(土)・28(日)**
科目 (土)18時~ (日)13時~
通常 **¥43,000**

全てのコース しめきり **4日前迄**

学科会場 垂水市市民館 予定
実技会場 古江港(鹿屋市)

取次店 **梅本釣具店**
32-1470

ボートの(有)新福商会
32-7520

えびすや海潟

◎受講される人数によっては、若干の日程変更がある場合もあります。
〒893-0064
鹿児島県鹿屋市西原2-11-11

鹿屋海技
TEL.0994(43)2853

連載・第9回／鹿児島県全体で経済波及効果 300 億円が見込まれる国文祭！

市民総参加、官民一丸となって垂水を全国に発信しましょう！

「応援事業YOSAKOI引継式」& 「国文祭事業説明会」のお知らせ

応援事業YOSAKOI情報

国文祭事業説明会を開催！



「第30回国民文化祭かごしま・2015 inたるみず」は3つの主催事業のほかに、数多くのよさこい踊りのチームが垂水を訪れ、熱狂・感動・情熱のパフォーマンスを繰り広げる応援事業「第14回YOSAKOI九州中国祭りinたるみず」があります。第13回大会は、7月26日(土)、27日(日)に宮崎市で開催され、来年度開催地(本市)の実行委員会・下ノ堀祐逸委員長をはじめ、観光協会長及び行政関係者とその引き継ぎ式に出席しました。宮崎での、よさこい踊り78チームと観客の熱狂ぶりに「第14回YOSAKOI九州中国祭りinたるみず」を是が非でも成功させたい、そんな思いを強くしました。



- 開催 10月19日(日)
- 時間 午前9時～
午前10時30分
- 場所 垂水市文化会館
- 対象 どなた様でも
- 内容
- ①国民文化祭とは？
- ②垂水市の国民文化祭各事業
- ③経済波及効果
- ④応援事業、提案事業募集
- ⑤広告料募集
- ⑥国民文化祭を最大限に生かすためには

最新スケジュールだぶー！



©ぐりぶー 国民文化祭 ver.
©鹿児島県ぐりぶー・さくら

H27 10/31 (土)	H27 11/1 (日)	H27 11/2 (月)	H27 11/3 (火祝)	H27 11/4 (水)	H27 11/5 (木)	H27 11/6 (金)	H27 11/7 (土)	H27 11/8 (日)
①大隅歴史街道								
②フェスタ								
③和田英作・和田香苗記念全国絵画コンクール								
④第39回垂水市民文化祭								
⑤YOSAKOI								
	⑦花やから						⑥海自演奏会	



お便り&市長へのメッセージ&プレゼント

応募締切：平成 26 年 9 月 22 日（月）

垂水市では、広報誌のご感想や市長へのメッセージなど読者の皆様からのお便りをお待ちしております。

- お便り先 〒 891-2192 鹿児島県垂水市上町 114 広報誌お便り係（垂水市総務課秘書広報係）
 - お便り方法 下様式をご利用の上、郵送又は本庁舎 1 階目安箱へお入れください。なお様式は、官製ハガキ等でも受け付けておりますが、プレゼントをご希望される方は、下様式と同様の内容（氏名・年齢・住所・連絡先・アンケート回答・ご意見）の全てをご記入ください。ご記入が無い場合は、プレゼント抽選の対象外となりますのでご注意ください。
 - 紹介・回答 お便りは、個人を特定できる情報を削除し、要約して広報誌でご紹介させていただく場合があります。また併せてそのご回答・お返事も掲載させていただきます。また封書での回答をご希望された方へは、封書でお送りいたします。
- ※プレゼント当選者は抽選の上決定し、その発表は、発送・直接のお届けをもってかえさせていただきます。



※写真はイメージです。

①おいしいおはなしで紹介 海老屋 嘉さつま揚げセット [3名様]

姫甘海老 100% さつま揚げ 8 個セット (1300 円) を 3 名様にプレゼント！



※カンパチカマ・腹骨、かりんとう、あくまき・黒糖ピーナッツ・いんげんポタージュスープ etc

②道の駅特産品セット [2名様]

道の駅たるみずの特産品セットを 3,000 円相当をクール便でお届けします。ふるさと垂水の味をご堪能ください！



③日々是財寶一升瓶 (芋) [1名様]

本格芋焼酎・日々是財寶 (1800ml、アルコール度数 25 度) を 1 名様にプレゼントします！

↓お手数ですが、切り取ってご利用ください。

郵送の際は
お手数ですが
52 円切手をお
貼りください。
目安箱への投函の
際は切手は不要。

8 9 1 2 1 9 2

TARUMIZU
POST
CARD

鹿児島県垂水市上町 114 番地
垂水市総務課秘書広報係内

広報誌お便り係 行 (9月号)

◎ご住所

都道
府県

市区
郡

◎ご氏名	◎ペンネーム	◎年齢	◎性別
		歳	男 ・ 女

◎電話 (市外局番) <input type="text"/> <input type="text"/> <input type="text"/> - <input type="text"/>	◎ご希望 プレゼント番号 1・2・3	※ご希望番号に○をしてください。 ご希望の方は必ず氏名・住所・ 連絡先をご記入ください。
--	-----------------------	--

◎アンケート：好きな記事を 3 つ ○ でお選びください。

- 1 特集 2 映画情報 3 NEWS 4 おいしいおはなし 5 絶妙景観 6 シリーズ文化財 7 図書 8 お知らせ
9 まちの話題 10 お便り・プレゼント 11 たるみずキッズ・スマイル・ルーム 12 国民文化祭

※個人情報の取扱い
ご記入いただきました個人情報は、広報誌でのお便りのご紹介、プレゼントの発送及び統計資料作成以外の目的では使用いたしません。また、お便りを広報誌でご紹介させていただく際や統計資料作成の際には、個人を特定できる情報を削除した上で活用させていただきます。

平成26年7月届け分

うぶ声

出生児	保護者	振興会
朝倉 海翔	省吾	潮彩町
岩田 佳士	圭	上中村
瀬崎 結愛	健	錦江町定住
田中 涼	翔伍	田中川内
中村 奏太	拓矢	下元垂水2
戸越 恵菜	英早	麓上
港 理夏	浩久	潮彩町

おくやみ

氏名	歳	振興会	喪主名
山口 律子	82	上後馬場	山口 國一
下園 ツネ	93	瀬角2	—
飯牟禮イツ子	92	下本城	永田 シツ子
岩下 静江	80	葛迫	岩下 義尋
小森 タカ	91	上ノ中	藤迫 秀子
宮迫 保	83	浦川内上	宮迫 隆
濱田 ユキエ	92	上園	濱田 悦三
瀬戸口トヨ子	89	下比良	高橋 保隆

おくやみ (続き)

氏名	歳	振興会	喪主名
小平 サチ子	91	恵光園	小平 純吉
下津 文男	84	浮津	下津 シモ
森 嘉市	93	田村	森 節男
甲崎 澄造	80	錦江町	甲崎 澄彦
立山 龍也	72	城山団地	立山 スミ子
山下 チエ子	83	内ノ野	山下 初美
川井田美智子	92	本町	川井田 宏
竹之下 秀人	74	下宮町	竹之下 長
川畑 ツルエ	95	上市之園	森山 久子
水元 フミ	84	上馬込	水元 利夫
徳村 弘幸	60	大都	徳村 京子
篠原 信也	89	松元	篠原 正信
厚ヶ瀬 克巳	85	葛迫	厚ヶ瀬フミ子
西原 アツエ	91	脇田2	西原 洋三
村山 憲義	77	中浜	村山 満喜子
蘭牟田ユミ子	94	上天之馬場	浦崎 まり子
肥後 ハルノ	95	田中川内	肥後 淳一
濱屋 ハルエ	97	中浜	北野 孝代
小田 ミキ	100	下松原	小田 善邦

※喪主のお届けがない場合は「—」で表示しています。

お便り&市長へのメッセージ

1 広報誌を読んだご感想や、市長・市政に対するメッセージなど何でも好きなことをお書きください。

2 お便りを紙面内でご紹介させていただいてもよろしいですか? (はい ・ いいえ)

※ペンネーム記載の方はペンネームで、ご本名のみ記載の方はイニシャルでご紹介させていただきます。

3 市長に対するメッセージについて、封書での回答を希望されますか? (はい ・ いいえ)

※表面のご氏名・ご住所等を必ずご記入ください。

4 シリーズ・生活環境課クイズ 燃えるゴミとして処分するものは? 正解を○で囲って応募しよう!

A: たけのこの皮 B: じゃがいもの皮 C: パナナの皮

プレゼント応募締切: 平成26年9月22日(月) ※当日消印有効

→表の説明をお読みの上、ご記入をお願いいたします。
 なお、メッセージにご記入が無い場合、原則、プレゼント抽選の対象外となりますのでご注意ください。

毎月、お便りありがとうございます！

このコーナーは、お便り・アンケートを通じてお寄せいただいた読者の声をご紹介します、本市からの返事を掲載する「読者と市とのコミュニケーション」コーナーです。

たいきママ
さん
高知市
50代女性

盆と正月、年に2回の楽しい帰省。主人が垂水小・中・高まで育った高知の嫁です。街頭の『第1回たるみず YOSAKOI』のポスターにびっくり！！我が高知は台風11号通過後に予定通り行きました。ここ、垂水にもよさこいが始まると知り、いてもたってもいられず市役所までポスターをいただきに行った次第です。やさしく対応してくださった職員の笑顔が嬉しかったです！

お便りありがとうございます。第1回たるみず YOSAKOI 祭りは、たるみず YOSAKOI 社中「桜輝楽」のみなさんが地域を盛り上げようと企画されたものです。来年は、国文祭の応援事業として、第14回 YOSAKOI 九州中国祭り in たるみず」が実施されます。たいきママさんの地元・高知と垂水をつなぐ「YOSAKOI」に今後もご期待ください！そして応援のほどよろしくお祈りします！



総務課
秘書広報係

はまさみ
さん
宮崎市
40代男性

8月、実家に帰った際、この広報誌を初めて読みました。大変素晴らしい内容に過去発行分を一気に読みました。その中で垂水市公式カレンダー作成事業が目にとまりました。PRやおもてなしツールも良いのですが、販売していただきたいと思います。垂水出身者であれば、特にそこを離れた者ならば絶対に買うはずです。ご検討の程宜しくお祈りいたします。

お便りありがとうございます。垂水市史上初の「垂水市公式カレンダー」は、垂水市の city イメージアップを目的に作成中です。そのため今回は、希望者に対して無料で配布し、おもてなしやPRツールとして活用していただき、垂水の活性化に寄与していただきたいと考えています。カレンダーの完成は11月を予定していますので、詳細は改めてご案内いたします。ご期待ください！



総務課
秘書広報係

①すずらん
すいせんさん
垂水市
50代女性

①私が子育て真っ最中の頃、こんな特集があったらよかったのにとおいつつ読ませていただきました。末っ子が小学生の頃、馬場先生にお世話になり助けていただきました。もう成人し社会人として立派に働いています。子育て中の皆さん、今は大変でも必ず将来笑顔で子供たちと過ごせます。がんばってください！

②Hiさん
垂水市
20代女性

②8月号は特に興味深い記事が多くて、何回も見てしまうほどおもしろい内容だったと思います。実際、私も子育て中で特集のページは共感できたりとてもよかったです。

③OMさん
鹿屋市
30代女性

③毎月楽しみにしています。8月号の特集は特に読み応えがありました。私もシングルマザーなので、P17のAさんの気持ちがよくわかります。Aさんが必要だと思うことは垂水市のみならず、全国各地のシングルの方が感じている事だと思います。

④Reeさん
垂水市
50代女性

④子育ての特集を読んで感動しました。私の娘は今年16歳になります。16年前、命がけで生んだ日のことを改めて思い出し、ここまで成長してくれたことに感謝です。救急車の中で心音が一時停止し、出産後初めて対面できたのは出産後3日目のことでした。この時の感動は生涯忘れることはありません。子育ては沢山の不安や苦労も多いですが、その反面、夢や希望が待ち構えています。子育て世代の皆さん、未来に向かって頑張ってください。

お便りありがとうございます。8月号の特集「もっと楽しい子育てを。」では、多くの方からご協力をいただき記事を作成することができました。ありがとうございました。今後、この特集をきっかけに、多くの方がもっと楽しい子育てに向けてアクション（行動）を起こしていただけたらと思っています。ご意見、ご要望をお待ちしています。よろしくお祈り申し上げます。



総務課
秘書広報係

※このほかに、9通のお便りをいただきました。ありがとうございました。9月号のお便りもお待ちしています。

Tarumizu [広報たるみず]

◎広報誌の発行コストの表示

広報誌は、市民の皆様の税金で作られています。心を込めて作る中で、そのコストを意識し、また市民の皆様にも大事に取り扱っていただくため、広報誌1冊あたりのコスト（製作費）を、**表紙右上と下記**に表示しています。なお、このコストに人件費は含まれておりません。

▶今月号コスト 1冊 **47**円 (1ページ単価 1.10円)

◎広報誌を定期購読しませんか？

市外在住の方を対象に、定期購読をお勧めしております（年間購読料1,500円）。

◎有料広告を掲載しませんか？

1 枠（縦 110mm × 横 85mm）18,400 円から。お得な長期割引や市内割引もあります。お申し込みは、本市代理店（（有）垂水中央印刷 0994-32-0315）まで。

推計人口（8月1日現在）／企画課 ☎内線 246

- ①総人口 15,982 (-20) ②世帯数 7,169 (-13)
 ③男性 7,359 (-8) ④女性 8,623 (-12)
 ※（ ）は前月比。総人口減の要因は自然減(-24)、社会増(+4)によるもの。

今月の桜島降灰収集／土木課 ☎内線 350

- ①新城・柊原・牛根地区
9/2 (火)（毎月第1火曜日）
 ②上記以外の全ての地区
9/9 (火)、9/23 (火)（毎月第2・4火曜日）

今月・来月漏水当番事業者／水道課 ☎内線 129

- 9月 三和設備工業 ☎32-4456
 10月 池田建設 ☎32-9823

今月の市場休業日／農林課 ☎内線 241

- 9/3 (水)・9/7 (日)・9/10 (水)・9/14 (日)
 9/15 (月祝)・9/21 (日)・9/23 (火祝)・9/28 (日)

今月・来月休日在宅医・薬局／保健福祉課☎内線 164

月	日	曜日	病院名	連絡先	薬局名	連絡先	備考
9	7	日	垂水中央病院	32-5211	垂水市民薬局	31-3737	診療時間・開局時間 午前9時～午後6時
	14	日	桑波田診療所	32-0002	フタヤ薬局垂水店	32-7252	
	15	月祝	垂水中央病院	32-5211	垂水市民薬局	31-3737	
	21	日	たじつ牛根医院	36-3737	宮田薬局	32-0234	
	23	火祝	垂水中央病院	32-5211	垂水市民薬局	31-3737	
	28	日	ふくまる皮フ科	32-7771	ヘルシー薬局垂水店	32-9022	
10	5	日	池田温泉クリニック	32-6161	アルファー薬局	32-6400	
	12	日	垂水中央病院	32-5211	垂水市民薬局	31-3737	
	13	月祝	相良整形外科	31-3081	ライフ薬局	31-3322	
	19	日	垂水中央病院	32-5211	垂水市民薬局	31-3737	
	26	日	東内科小児科クリニック	32-5522	いちご薬局	32-3656	

市役所の業務時間／市民課 ☎内線 143

- ①通常の業務時間 8:30～17:15
 ②窓口延長時間 毎週木曜日は19:00まで

市民相談窓口のご案内

- ①市民相談サービス課 ☎0994-32-1295
 ②垂水市消費生活センター (同上)
 ③消費者ホットライン ☎0570-064-370
 ④くらしの降灰相談センター ☎0994-32-0581

今月の納税／税務課 ☎内線 136

9月分の納期限 9月30日(火)

8月分			
市県民税	—	住宅使用料	9月分
固定資産税	第3期	保育料	9月分
軽自動車税	—	介護保険料	第6期
国保税	第3期	後期高齢者医療保険料	第3期

Active Aging 働くシルバー世代を応援します

公益社団法人 垂水市シルバー人材センター

〒891-2126
垂水市南松原町42番地
TEL 0994-32-9781

皆様の地域の元気な高齢者(シルバー世代)は、豊富な知識・経験・技能を活かし、
こんな仕事をしています。
仕事のご依頼をお待ちしております。

屋内外一般作業

- 草刈り ●墓参り
- 農作業
- 家周辺の除草作業
- 降灰除去作業
- 公園清掃作業など



技能分野

- 大工仕事
- せん定作業
- 左官作業
- 襖・障子・
網戸の張替など



事務分野

- 宛名書き
- 毛筆、硬筆、筆耕
- 文書整理など



サービス分野

- 家庭内の清掃作業
- 介護の手助け
- 食器洗いなど



管理分野

- 施設管理
- 宿直業務など



会員募集中

あなたもシルバー人材センターに入会しませんか?
女性の方、大歓迎!!

60歳以上で、垂水市にお住まいの健康で働く意欲にあふれた方なら、
どなたでも入会できます。190名を超える方々が入会されています。
ぜひ、あなたの豊かな知識や経験を、私たちのまち「垂水」に活かしてもらえませんか。

現在、「庭木の手入れ(せん定)」分野の会員が不足しております。
つきましては、「庭木の手入れ(せん定)」の技能、経験を
お持ちの方又は興味のある方を歓迎します。

台風接近のため
8.9sat 開催
予定を改め

たるみずふれあいフェスタ 2014 夏祭り

9.20 sat 開催!

場所はいつもの旧垂水港特設会場! みんなで盛り上げていこうぜ!

Time Line

- 15:30 ● 開会宣言
- 15:30 ● 地元バンド演奏
- 15:50 ● mimic 演奏 (長崎県)
- 15:55 ● 垂水高校音楽部
- 16:20 ● 鹿屋農業高校和太鼓部
- 16:35 ● 垂水高校ダンス
- 16:50 ● 実行委員長あいさつ
- 16:53 ● 岩崎日向子さん (垂水出身) 島唄
- 17:00 ● 子ども神輿
- 17:25 ● テコンドー霧島国分支部演武
- 17:40 ● 極真空手垂水道場演武
- 17:55 ● 劇団・夢飛行
- 18:10 ● 盆踊り
- 18:30 ● 日本フィットネス協会
- 18:45 ● 盆踊り
- 19:05 ● 大会会長、来賓あいさつ
- 19:10 ● mimic 演奏 (長崎県)
- 19:25 ● ファイヤーパフォーマー
赤蛸 (seki ei) さんと
書道家・松田貴志さんのコラボ
- 19:40 ● YOSAKOI 踊り
- 20:10 ● 花火打上げ
- 20:40 ● 飛龍太鼓

※諸事情により、変更になる場合があります。

Map

※会場周辺や駐車場は、現場スタッフの誘導に従ってください。

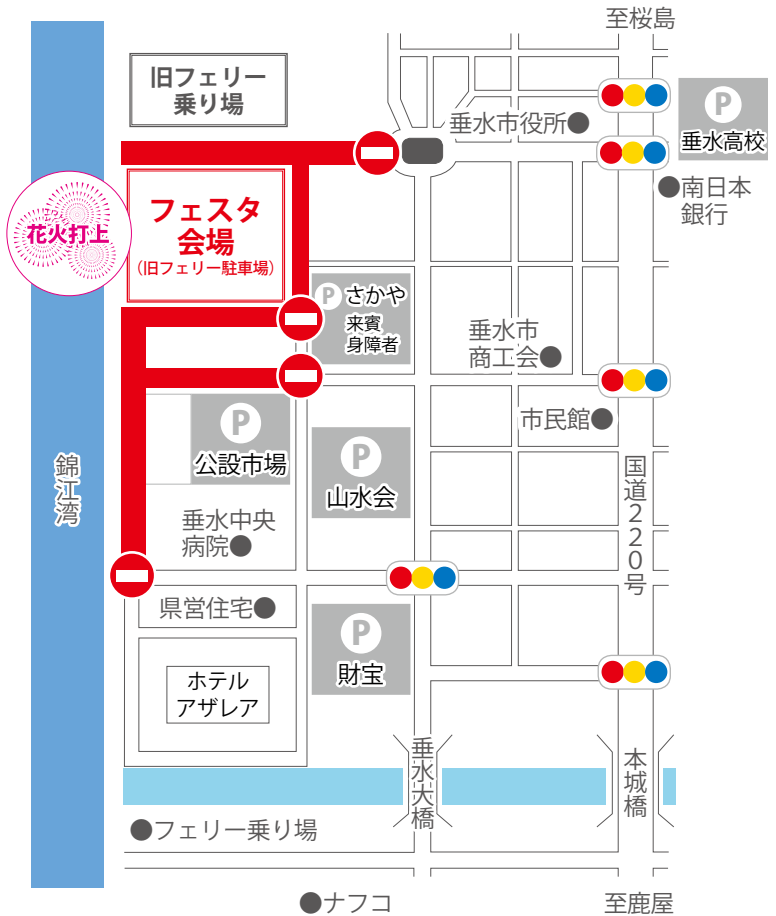

Secretariat

たるみずふれあいフェスタ実行委員会
事務局 (垂水市商工会内)

☎ 0994-32-0225 / 詳細は→の QR コードからどうぞ。

