

目指すは、さらりと楽しく読める自治体広報誌

4

令和 8 年
No.180

特集 令和 8 年度 垂水市施政方針

THE PLAN IN TARUMIZU CITY

発展と幸福につなぐ
77の主要施策



今月のポストカード表面 /
みんなで魅力発信
POST CARD

平成 28 年度から、垂水市の魅力発信のために、広報たるみずに「ポストカード」をご用意しました！家族や友人、恋人に送って、垂水市の PR にご協力をお願いいたします！



絶妙景観
 垂水市
 Exquisite View
 Second season
 早咲き桜と
 錦江湾

▲撮影場所 / 牛根境



絶妙景観
 垂水市
 Exquisite View
 Second season
 標高約 550m の
 拓かれた台地

▲撮影場所 / 大野 ESD 自然学校

◎ポストカードは、切り取り線に沿って切り取ってください。
 ◎切り取りの際は、ケガにご注意ください。

広報たるみず目次

**TARUMIZU
 CONTENTS**

鹿児島県垂水市
 2026 年（令和 8 年）
 4 月 1 日発行 / No.180

◎今月の表紙

協和地区の上空からドローンで撮影しました。雄大な桜島と青々とした錦江湾に浮かぶ江ノ島と、美しい景色です。



Special

- P 6 特集 / 令和 8 年度垂水市施政方針
 THE PLAN IN TARUMIZU CITY
 発展と幸福につなぐ 77 の主要施策
- P 32 垂水市 物価高騰対策（令和 8 年 4 月現在）
- P 38 垂水高校協同企画
 垂水高校生が教えるスマホ教室を開催しました！
- P 40 令和 8 年度 健康チェック / 開催日程決定！
- P 62 たるたるおでかけチケット

Regular

- P 3 ポストカード
- P 5 シネマ・シネマ
- P 34 絶妙景観
- P 36 NEWS
- P 42 新刊との出愛
- P 43 子育て連絡帳
- P 44 たるみず歴史・文化散歩
- P 45 GIGA スクール通信
- P 46 地域おこし協力隊レポ
- P 48 まちの話題 たるトピ
- P 52 Tarumizu Important Information
- P 64 お便り
- P 66 プレゼント
- P 67 うぶ声・おくやみ

1 階市長席

月に 1 回、本庁舎正面玄関フロアで、市長が市民の皆様からのご意見などを伺っております。

4 月 13 日（月） / 13 : 00 ~ 14 : 00 ※日程変更等する場合がございます。

垂水市の情報を『LINE』『Instagram』で随時配信しております！

垂水市では、新しい情報発信の形として『垂水市公式 LINE アカウント』および『垂水市公式 Instagram アカウント』を開設しております。ぜひご利用ください！

垂水市公式 LINE アカウント

毎週月曜日の定期配信で、垂水市の最新情報を見ることができたり、各ゴミ回収前日にお知らせ配信を受け取ったりすることができます。そのほかにも、ゴミ分別アシスト機能で分別方法をすぐに知ることができる機能等、様々な便利機能があります。

※最初に受信設定を行うと、自分自身が欲しい情報や各ゴミ回収前日のお知らせ配信を受け取ることができます。ぜひ、ご設定ください！

友だちになる方法

アプリ内の友だち追加から

① 右の QR コードを読み取る



② 「ID 検索」で ID を入力
 【@tarumizu_city】

垂水市公式 Instagram アカウント

垂水市の市政やイベント等を発信しています。そのほかにも、地域の魅力や特産品等も紹介していますので本市在住の皆様だけでなく、市外の皆様にも魅力あるコンテンツとなっています。ぜひ、まわりの方々にも垂水市公式 Instagram をご紹介ください！

フォローする方法

右の QR コードを読み取りフォロー



本号
 (4 月号)
 絶妙景観



刺激ある毎日
あなたに！
感動の幕が今ある！

cinema-cinema
**新作
映画**

from
鹿児島ミッテ 10

上映内容は、変更になる場合が
ございます。最新
情報は QR からご
確認ください。



公開日 4月3日 金



OCHI! - オチ -

公開日 4月10日 金



名探偵コナン
ハイウェイの墮天使

公開日 4月17日 金



人はなぜ
ラブレターを書くのか

公開日 4月17日 金



クベーラ

公開日 4月24日 金



最終楽章
響け！ユーフォニアム 前編

公開日 4月24日 金



ザ・スーパーマリオ
ギャラクシー・ムービー

公開日 4月29日 火



SAKAMOTO DAYS

公開日 4月29日 火



アギト
一超能力戦争一

鹿児島ミッテ 10

- 1 通常料金**
 ◎一般(18歳~64歳) 2,200円
 ◎小人(3歳~17歳) 1,100円
- 2 各種割引料金**
 学生証・証明書の提示が必要。
 ◎高校生 1,100円
 ◎大学・専門学生 1,600円
 ◎65歳以上 1,300円
 ◎ペア50割 二人で3,000円
 ◎障がい者手帳をお持ちの方 1,000円
 ◎レイトショー 1,600円
 ※20時以降上映

▲ PG-12

今月のポストカード裏面 /
**みんなで魅力発信
POST CARD**

POST CARD

□□□□-□□□□ □□□□

.....

.....

.....

.....

.....

.....

.....

.....

.....

.....

.....

.....

POST CARD

□□□□-□□□□ □□□□

.....

.....

.....

.....

.....

.....

.....

.....

.....

.....

.....

.....

◎ポストカードは、切り取り線に沿って切り取ってください。
 ◎切り取りの際は、ケガにご注意ください。

特集／令和8年度垂水市施政方針

THE PLAN IN TARUMIZU CITY 発展と幸福につなぐ**77**の主要施策

令和8年2月、第1回垂水市議会定例会において、尾脇市長が令和8年度の施政方針を発表しました。施政方針とは、垂水市がどのような理念や方針のもとでまちづくりを進めていくのかを、毎年市議会定例会で説明するものです。

今月号の特集は、令和8年度の予算の考え方や垂水市の財政状況と、主要施策についてご説明いたします。今年度の主要施策数は**194事業**となっており、本誌ではその中から市民の皆様にも、**特に注目いただきたい77事業**について、分類ごとにご紹介いたします。ぜひご覧ください。



▲ 議会結果

令和8年第1回垂水市議会定例会では、施政方針に沿った予算について活発な議論が交わされ、全ての議案が可決・同意されました。

市政運営の基本理念

垂水市の発展 × 市民の幸福

デジタル技術を活用した市民幸福度の上昇

垂水市の目指すイメージ

「笑顔」・「安心」があふれる「潤いのある」まちづくりを推進するために、デジタル技術を活用し、未来を変革していくことで、市民の皆様の幸福度の上昇と、元気な垂水市の実現を目指します！



垂水市の未来変革 Future Transformation

尾脇市長からのメッセージ

早いもので、平成23年1月の初当選から、4期15年が経過いたしました。

これまで私は、「垂水市の発展」と「市民の幸福」の実現を政治理念に掲げ、日々、「元気な垂水市をつくる」という強い信念のもと、「市民の声に耳を傾け、対話を重視していく姿勢」、「市民と行政との情報共有のための積極的な情報発信と説明責任を果たしていく姿勢」、「国、県および近隣市町との連携・協力関係を最大限活用した市政運営に取り組む姿勢」を示し、これまで培った国や県とのパイプや人脈をいかしながら、元気な垂水づくりに全力を尽くしてまいりました。引き続き「安心安全で住んでよかったと思えるまちづくり」を市民の皆様の実感していただけるよう、市政の発展のため、全身全霊で取り組む所存でございます。予算につきましては、物価高へのスピード感をもった対応を講じつつ、各事業がもたらす成果に重点をおいております。その波及効果を見据え、新たな施策等も

踏まえた積極的な財政運営を図りつつ、「責任ある積極財政」のもとで、「強い経済」の構築、全世代型社会保障の構築、子ども・子育て政策を含む人口減少対策などを掲げた国の動向も踏まえ、本市が抱える社会的課題の解決を図るため、子育て支援や高齢者支援、産業振興・経済活性化、デジタル技術を活用した市民幸福度の上昇等に関連する事業を優先して編成いたしました。

令和5年度からは、「元気な垂水市」を「実現」するためのまちづくりの目標として、「笑顔があふれるまち」「安心なまち」「潤いのあるまち」の3つを掲げ事業を展開しており、令和6年度から「まちづくりの推進のため、デジタル技術等を積極的に活用することを掲げております。今年度は、「第6次垂水市総合計画兼第3期垂水市まち・ひと・しごと創生総合戦略」に基づく施策を展開し、引き続きデジタルの力を活用することで、本市の未来を「変革」し、市民の皆様の幸福度の上昇と、元気な垂水市の実現を目指してまいります。

CHECK 03 市の財政状況、貯金と借金のこれまで

垂水市ではこれまで、ふるさと納税の増額や人件費の削減、財政改革プログラムによる事務事業の見直し等に取り組んだ結果、貯金の増加と借金の減少、自主財源比率の増加、将来負担比率の減少を実現してきました。同時に、事業効果の検証に基づき経費の抑制を図り、持続可能な財政基盤の安定化に努める等、限られた財源を最大限に有効活用してまいります。

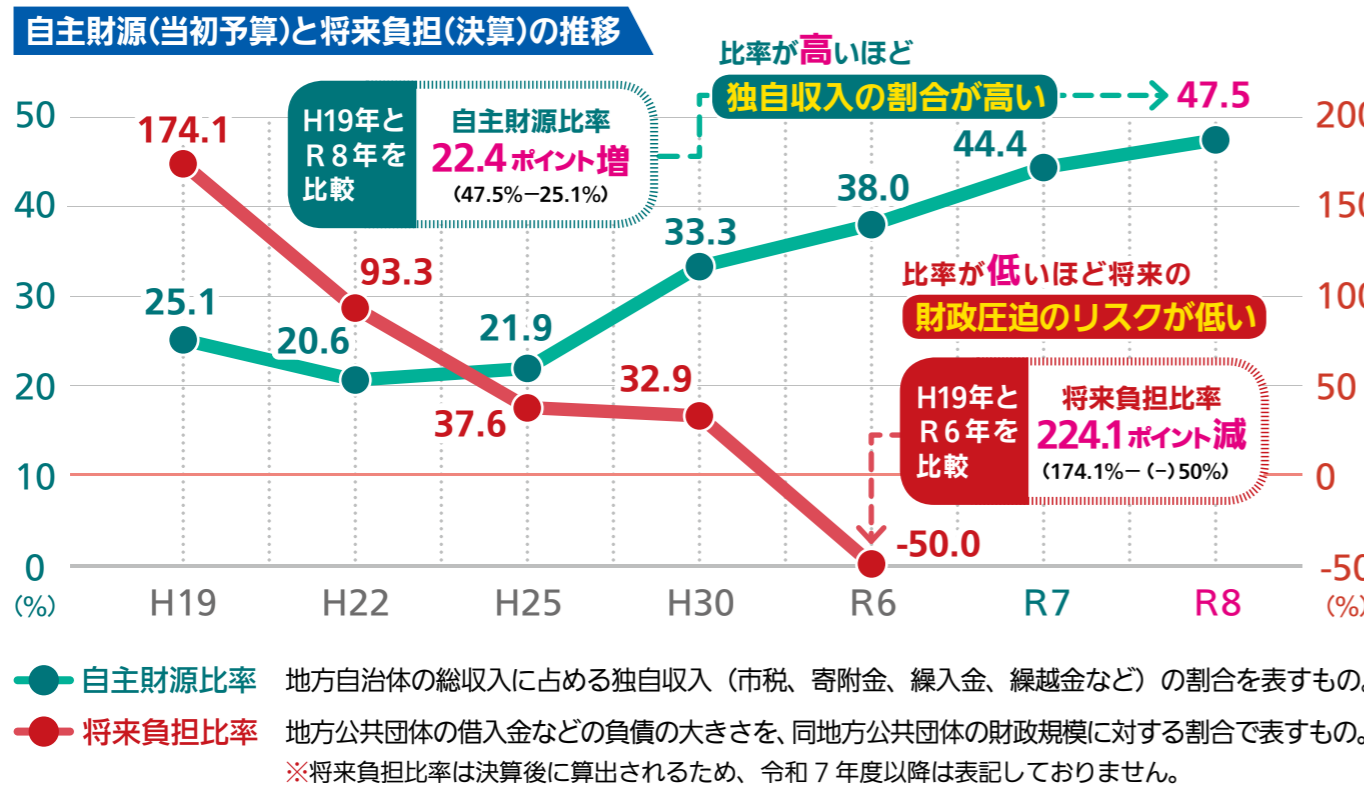
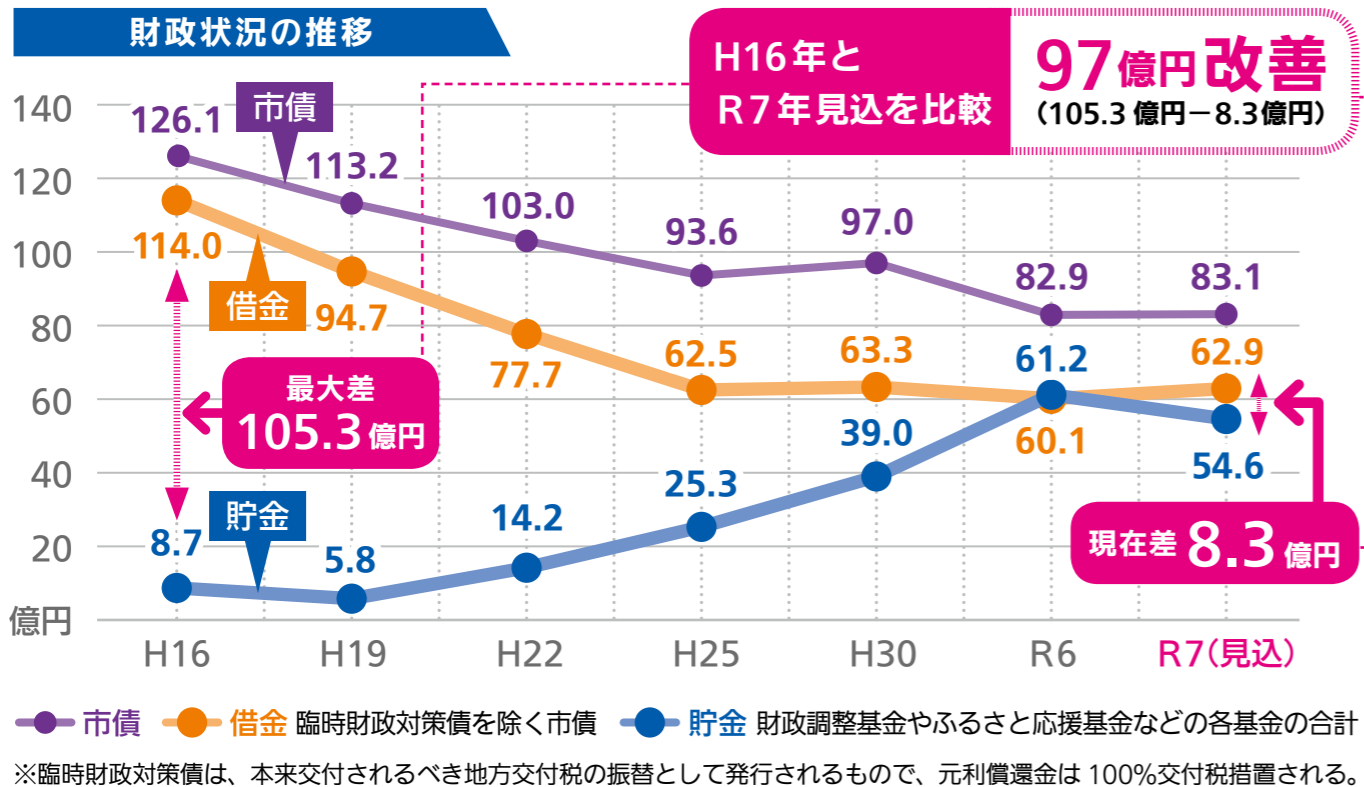

CHECK 01 予算編成の考え方

現下の物価高騰への対応を講じながら事業成果に重点をおき、新たな施策等も踏まえた積極的な財政運営を図りつつ、「強い経済」の構築、全世代型社会保障の構築、子ども・子育て政策を含む人口減少対策、質の高い公教育の再生などを掲げた国の動向も踏まえ、本市が抱える社会的課題の解決を図るため、子育て支援や高齢者支援、産業振興・経済活性化、デジタル技術を活用した市民幸福度の上昇等に関連する事業を優先して編成いたしました。

CHECK 02 令和8年度予算規模

総予算規模 ※一般会計に特別会計、事業会計を加えた総額 (前年比：6.0%減・12億6,989万円減)

198億1,292万3千円

◎会計別予算内訳

会計名	令和8年度予算額	令和7年度予算額	増減額	増減率
一般会計	134億700万円	145億6,700万円	▲11億6,000万円	▲8.0%
特別会計				
国民健康保険特別会計	22億4,515万3千円	22億5,060万8千円	▲545万5千円	▲0.2%
後期高齢者医療特別会計	3億2,922万3千円	2億9,353万3千円	3,569万円	12.2%
交通災害共済特別会計	555万3千円	543万円	12万3千円	2.3%
介護保険特別会計	21億6,033万1千円	22億2,667万2千円	▲6,634万1千円	▲3.0%
老人保健施設特別会計	6億9,974万5千円	7億1,682万7千円	▲1,708万2千円	▲2.4%
地方卸売市場特別会計	351万6千円	291万7千円	59万9千円	20.5%
小計	54億4,352万1千円	54億9,598万7千円	▲5,246万6千円	▲1.0%
事業会計				
水道事業会計	4億8,286万1千円	4億6,967万2千円	1,318万9千円	2.8%
病院事業会計	4億1,918万6千円	4億9,302万3千円	▲7,383万7千円	▲15.0%
漁業集落排水処理施設事業会計	6,035万5千円	5,713万1千円	322万4千円	5.6%
小計	9億6,240万2千円	10億1,982万6千円	▲5,742万4千円	▲7.0%
合計	198億1,292万3千円	210億8,281万3千円	▲12億6,989万円	▲6.0%

CHECK 05 | 一般会計 歳出 134億700万円

(前年比: 8.0% 減
11億6,000万円減)

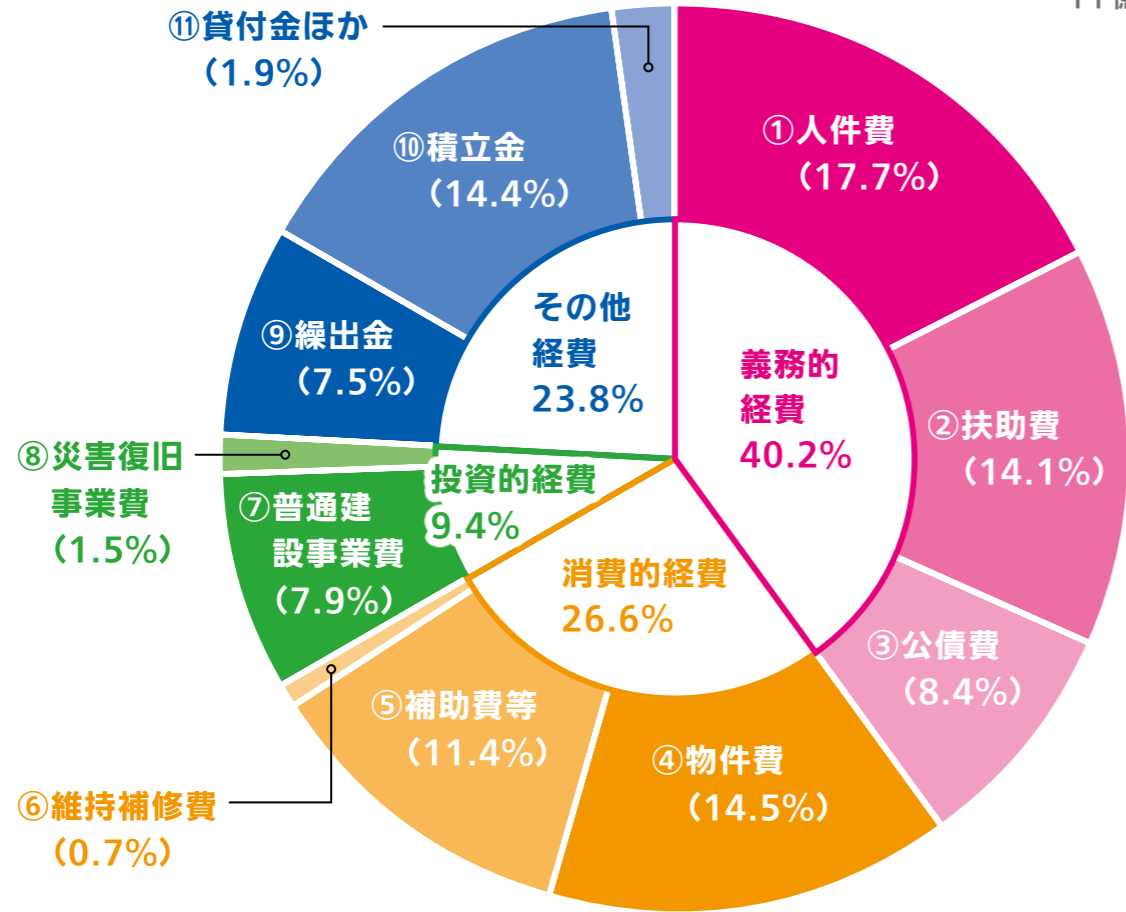

義務的経費 / 支出が義務付けられている経費

53億9,525万7千円 (40.2%)		
① 人件費	23億7,163万円	17.7%
市の職員の給与や退職金の費用、共済費		
② 扶助費	18億9,593万4千円	14.1%
社会保障制度に基づく経費など		
③ 公債費	11億2,769万3千円	8.4%
市債元金の償還と利子の支払いに必要な経費		

投資的経費 / 公共事業費や国・県等の公共事業負担額

12億5,546万3千円 (9.4%)		
⑦ 普通建設事業費	10億6,057万1千円	7.9%
道路の新設や小中学校の改築などの費用		
⑧ 災害復旧事業費	1億9,489万2千円	1.5%
災害がおきた際に原状復旧のために用いる費用など		

消費的経費 / 形を残さない性質の経費

35億6,434万7千円 (26.6%)		
④ 物件費	19億3,975万8千円	14.5%
人件費・扶助費等を除く、消費的な費用		
⑤ 補助費等	15億3,289万9千円	11.4%
団体等を補助するために交付する費用など		
⑥ 維持補修費	9,169万円	0.7%
公用施設等を維持する費用		

其他経費

31億9,193万3千円 (23.8%)		
⑨ 繰出金	10億761万4千円	7.5%
一般会計から特別会計等へ支出される費用など		
⑩ 積立金	19億2,631万9千円	14.4%
基金等に積み立てるための費用		
⑪ 貸付金ほか	2億5,800万円	1.9%
投資および水産・畜産振興資金の貸付金など		

CHECK 04 | 一般会計 歳入 134億700万円

(前年比: 8.0% 減
11億6,000万円減)

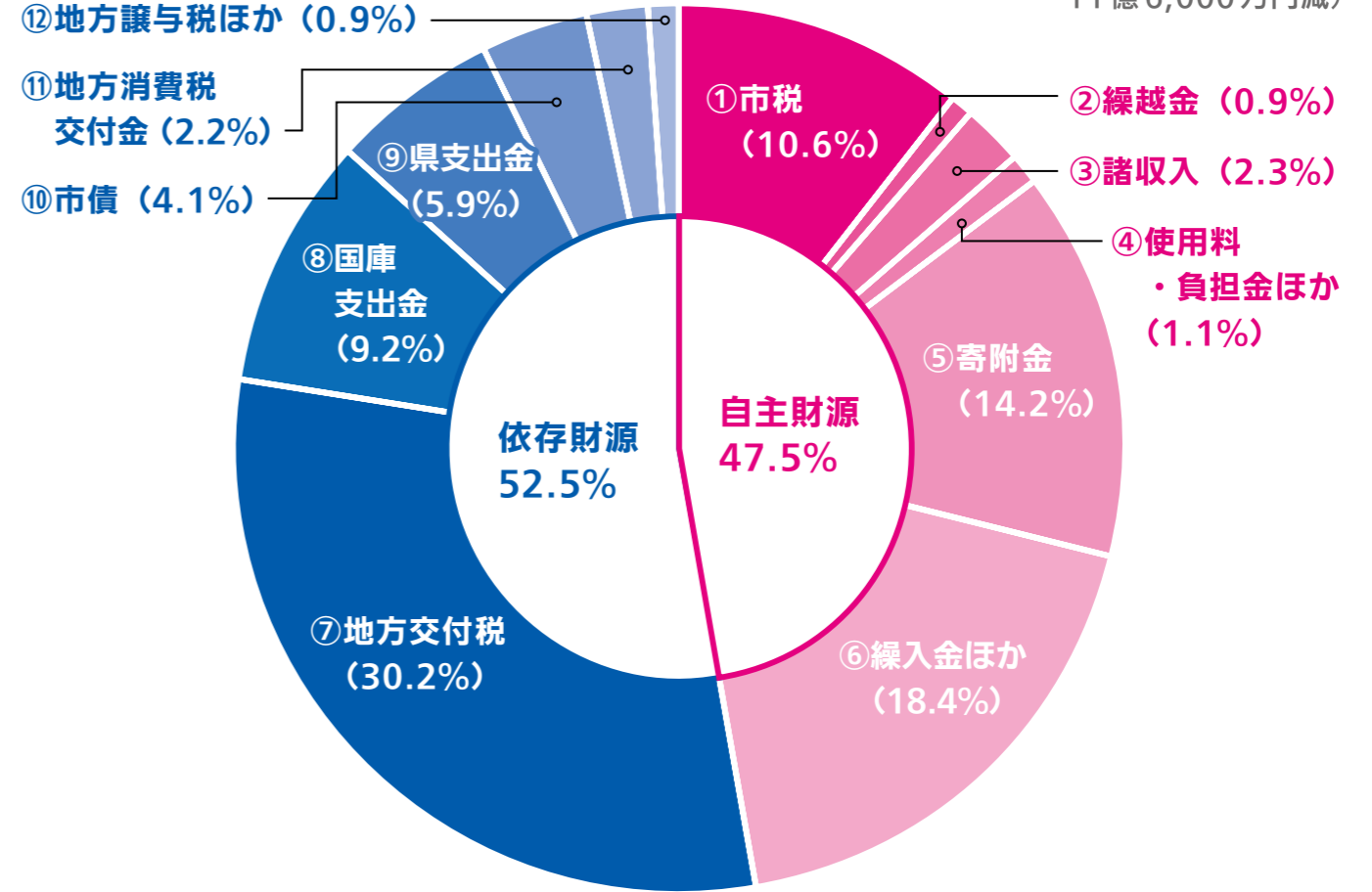

自主財源 / 市が自ら徴収又は収納できる財源

63億4,892万9千円 (47.5%)		
① 市税	14億1,755万円	10.6%
市民税・固定資産税・入湯税・たばこ税・軽自動車税		
② 繰越金	1億2,000万円	0.9%
前年度から繰り越されたお金		
③ 諸収入	3億878万8千円	2.3%
市の預金利子や各種貸付金の元利収入など		
④ 使用料・負担金ほか	1億3,766万1千円	1.1%
市営住宅の家賃や保育所・老人施設の入所負担金など		
⑤ 寄附金	19億1,046万2千円	14.2%
ふるさと応援寄附金など		
⑥ 繰入金ほか	24億5,446万8千円	18.4%
基金や特別会計などから繰り入れたお金など		

依存財源 / 国や県からの交付金等や借入れによる財源

70億5,807万1千円 (52.5%)		
⑦ 地方交付税	40億5,500万円	30.2%
一定の基準により国から交付されたお金		
⑧ 国庫支出金	12億3,693万6千円	9.2%
市の特定事業に対して、国から交付されたお金		
⑨ 県支出金	7億9,293万4千円	5.9%
市の特定事業に対して、県から交付されたお金		
⑩ 市債	5億4,730万円	4.1%
市が行う公共事業などの財源として、国や金融機関から借りたお金		
⑪ 地方消費税交付金	3億円	2.2%
地方消費税の一部を、人口等で按分されて国から交付されたお金		
⑫ 地方譲与税ほか	1億2,590万1千円	0.9%
国税として徴収され、そのまま国から市へ与えられた税金など		

子育て支援（主な6事業）



001 **新規** **笑顔**

妊産婦等に対する
交通費等支援事業

【保健課】145万2千円

ガソリン代等に利用できる「未来のママパパ応援チケット」を母子手帳交付時や未熟児養育医療申請時に交付し、妊婦健診時等の交通費を助成する事業。

004 **拡充** **笑顔**

こども家庭センター事業

【保健課】155万7千円

妊娠期から子育て期までを対象に切れ目のない支援を行うための事業。助産師を新たに雇用する。



005 **拡充** **笑顔**

特定不妊治療費等助成事業

【保健課】190万円

特定不妊治療に係る費用の経済的負担軽減を図るため、令和8年度より助成額上限を20万円に増額。

006 **継続** **笑顔**

放課後児童健全育成事業

【保健課】5,591万円

保護者が昼間家庭にいない児童に対し放課後の適切な遊び等を提供する児童クラブ運営を行う事業。

003 **新規** **笑顔**

フードドライブ
連携事業

【保健課】6万3千円

未使用の保存可能な食品を集め、食料が不足している支援団体等に届けることを目的とするフードドライブの賛同事業所のネットワークを広げ、回収ボックスを設置する事業。



002 **新規** **笑顔**

乳児等通園支援事業
(こども誰でも通園制度)

【保健課】129万6千円

生後6か月から満3歳未満で、保育所等に通っていないこどもを育てている家庭が、月10時間まで通園できる制度。公的負担分に加え、個人負担分を市独自に助成する事業。



Smile
笑顔があふれるまち

子どもからお年寄りまで
笑顔がつづくまちづくり。

笑顔があふれる
まちを目指します

「笑顔があふれるまちづくり」では、子どもからお年寄りまで、市民の皆様が笑顔がつづくまちづくりの施策として、68の主要事業を展開してまいります。

本市にとって宝である子どもたちの心身の健全な育成を図るべく、「子育て世代の経済的な負担軽減とサービスの充実」、「仕事と

子育ての両立」を重点施策とし、「妊娠期から子育て期まで切れ目のない支援」の実現に向けて取り組んでまいります。

そのほか、高齢者支援やグラウンドゴルフ場整備事業、そして『垂水市の目指す姿』でも触れております『DX推進』として、市民の皆様が時間等の制約を受けられることなく、必要な手続きを完了できる環境整備として、行政手続のオンライン化も進めてまいります。

主要事業数／ 68

紹介事業数／ 31

- 子育て支援／ 15 ページ
- 教育環境の充実／ 16 ページ
- 高齢者支援／ 17 ページ
- 生きがいづくり／ 18 ページ
- 垂水高校振興／ 18 ページ
- DX 推進／ 18 ページ
- 歴史・芸術・文化／ 19 ページ
- 国際交流／ 19 ページ
- 外国人との共生／ 19 ページ
- スポーツ振興／ 19 ページ
- 公民館運営／ 19 ページ

高齢者支援（主な6事業）

013 新規 笑顔

介護保険資格取得等支援事業

【福祉課】154万5千円

介護保険に携わるための資格取得や研修等に係る費用の一部を補助することで、市内介護事業所に勤務する方の職場への定着を支援するとともに事業所の負担軽減を図る。

教育環境の充実（主な6事業）

007 新規 笑顔

青少年海外派遣事業

【学校教育課】340万4千円

夢の翼事業を再開し、中学生10人程度を台湾に派遣する。台湾の中学生との異文化交流や、現地での実体験を通じて、国際感覚を養い、様々な分野でグローバルに活躍できる人材育成を目指す。

016 継続 笑顔

在宅ねたきり老人おむつ給付事業

【福祉課】764万6千円

在宅高齢者等に対する紙おむつの給付。対象者へ毎月紙おむつ給付。



※イメージです。

017 継続 笑顔たるたるおでかけチケット交付事業 詳細はP62へ

【福祉課】2,042万6千円

高齢者に対して交通機関等で利用できるチケットを交付する事業。

015 継続 笑顔訪問給食サービス事業 詳細はP60へ

【福祉課】2,507万1千円

栄養バランスのとれた食事を提供することにより、健康を維持できるように支援する事業。また、食事を配達する際に利用者の安否確認を実施。
【1食当たり340～580円】

014 新規 笑顔

高齢者補聴器購入費助成事業

【福祉課】40万円

聴力機能の低下により日常生活に支障がある高齢者を対象に、生活の質の維持および積極的な社会参加を支援することを目的に、補聴器の購入費用の一部を補助する事業。

018 継続 笑顔

シニアカー購入費助成事業

【福祉課】100万円

シニアカー購入費の一部助成する事業。

010 継続 笑顔

学校給食調理・配送業務委託事業

【教育総務課】4,567万2千円

学校給食調理・配送に係る業務委託を行う事業。

011 継続 笑顔

子育て支援小中学校給食費無償化事業

【教育総務課】4,976万4千円

市内小・中学校の給食費無償化等児童生徒の給食費助成を行う事業。

009 新規 笑顔

包括連携推進事業

【学校教育課】112万2千円

包括連携協定を締結している、アスリートキャリアセンターによる部活動指導員や教職員、地域スポーツに関わる指導者に対する体力づくりや健康管理の方法など、実技を含めた研修会を実施する。

008 継続 笑顔

GIGAスクール構想(2nd GIGA)

【学校教育課】30万7千円

研究開発学校の研究実践のための小学校プログラミング教材購入。各小学校で利用し、児童が論理的に物事を考える力を養う「プログラミング的思考」の育成を図る。

国際交流

028 新規 笑顔

国際交流事業

【企画政策課】106万2千円

本市初となる海外自治体との友好交流を検討し推進を図るための事業。交流は、台湾南投県の名間郷(写真右:陳郷長)を予定している。

歴史・芸術・文化（主な2事業）

027 拡充 笑顔

芸術文化振興費

【社会教育課】591万3千円

自主文化事業の開催委託費や市文化協会等への芸術文化を振興するための運営補助金、寄贈予定の瀬戸口藤吉翁愛用のピアノ等の運搬に要する経費。

026 新規 笑顔

歴史民俗資料館調査研究事業

【社会教育課】

歴史民俗資料館の設置に向けた調査研究事業。歴史民俗資料館のあり方について、先進地視察等を通して基礎調査を行う。

垂水高校振興

021 新規 笑顔

垂水高校振興対策

【企画政策課】

入学者数の確保、移住定住の推進として、都道府県の枠を超えて高校を選択する地域みらい留学制度の導入について調査・研究を行う事業。

生きがづくり（主な2事業）

020 新規 笑顔

グラウンドゴルフ場オープニングセレモニー

【企画政策課】

中央地区および牛根地区のグラウンドゴルフ場整備に伴い、オープニングセレモニーを実施。

019 継続 笑顔

グラウンドゴルフ場整備事業

【土木課】1億5千万円

中央地区の垂水港緑地公園を「多目的広場兼グラウンドゴルフ場」に整備。牛根地区は地元企業との包括連携協定に基づき整備。

公民館運営

031 継続 笑顔

公民館運営事業

【社会教育課】6,893万2千円

市内9地区公民館の運営に要する経費、光熱水費や点検業務委託等の維持管理に要する経費。自治公民館の修繕等に係る補助金。

スポーツ振興

030 継続 笑顔

地域スポーツ・文化活動推進事業

【学校教育課】600万7千円

部活動の地域展開に係る協議会、指導者への謝金等。土日の部活動から指導員を配置し、地域展開を図る。

外国人との共生

029 拡充 笑顔

外国人との共生支援事業

【企画政策課】1,092万円

近年増加傾向にある外国人と市民の橋渡しを行い、共生社会の実現を図るための事業。日本語教室や交流イベント等を展開。

DX推進（主な4事業）

023 拡充 笑顔

書かない窓口事業

【企画政策課】23万7千円
機器を増設して対象手続を拡充し、申請者の利便性向上を図る。

024 継続 笑顔

自治体情報システム標準化対応

【企画政策課】8,388万円
行政運営の効率化と住民の利便性向上を図る。

025 継続 笑顔

業務用端末更新事業

【企画政策課】567万8千円
業務用端末を更新し、セキュリティの強化と業務の効率化を図る。

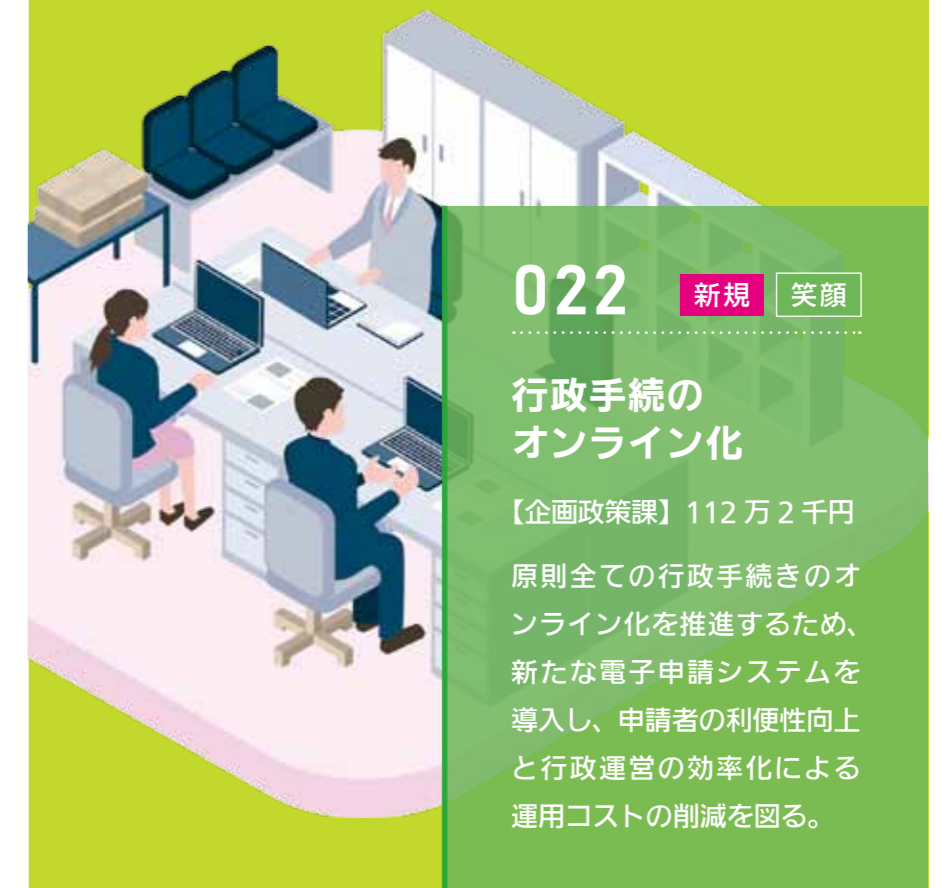
022 新規 笑顔

行政手続のオンライン化

【企画政策課】112万2千円

原則全ての行政手続のオンライン化を推進するため、新たな電子申請システムを導入し、申請者の利便性向上と行政運営の効率化による運用コストの削減を図る。

安全対策（主な事業）



032 **新規** **安心**

二川地区道路概略設計業務委託

【土木課】800万円

地域住民の安全性と生活道路を確保するため、道路概略設計業務を委託し、経済性・利便性・安全性など様々な視点から、最適なルートを選定する事業。

施設整備（主な3事業）



035 **継続** **安心**

垂水小学校 防火戸改修工事

【教育総務課】2,820万円

学校施設等長寿命化計画に基づき学校環境整備として、垂水小学校の校舎防火戸改修工事を行う。



034 **新規** **安心**

垂水小学校屋内運動場空調設備等設計

【教育総務課】460万円

教育現場の環境整備と避難所としての機能強化を図るため、垂水小学校体育館の空調設備の設計業務委託を行う事業。



033 **新規** **安心**

介護老健施設コスモス苑長寿命化改修事業

【保健課】600万円

コスモス苑の長寿命化を図るため、雨漏りする屋上の防水やひび割れている外壁の改修設計業務委託を行う事業。



主要事業数／ 86

紹介事業数／ 22

- 安全対策／ 21 ページ
- 施設整備／ 21 ページ
- 子育て支援／ 22 ページ
- 空き家対策／ 23 ページ
- 高齢者支援／ 23 ページ
- 健康・長寿の促進／ 24 ページ
- 市民相談窓口の充実／ 25 ページ
- 冠水対策／ 25 ページ
- 環境整備／ 25 ページ
- 文化施設の改修／ 25 ページ
- 車両整備／ 25 ページ
- 地域交通／ 25 ページ

安心なまちを
目指します

「安心なまちづくり」では、安心安全なまちづくりへの施策として、86の主要事業を展開してまいります。

安全対策として行う「二川地区道路概略設計業務委託」では、地域住民の皆様の安全性を確保し、生活道路の整備による利便性の向上を図ってまいります。また、冠水対策

として、下宮町の残工事と、中央町の冠水対策整備工事を実施いたします。

そのほかにも、RSウイルス感染症妊婦向けワクチン接種の助成や、平成29年度から取り組んでいる「たるみず元気づくプロジェクト」事業および同プロジェクトの派生事業を行います。市民相談窓口の充実を図るため、「空き家対策総合窓口の設置」や「おくらみコーナーの設置検討」も行ってまいります。

空き家対策（主な事業）

042 新規 安心空き家対策
総合窓口の設置

【企画政策課】1,026万4千円

空き家に関する総合窓口を設置し、地域おこし協力隊の制度の活用により、空き家相談員2名を配備する。相談窓口の一本化による利便性向上と相談しやすい環境構築を図る。

子育て支援（主な6事業）

036 拡充 安心

予防事業

詳細は
P60へ

【保健課】5,444万8千円

令和8年度は新たに、RSウイルスによる新生児・乳児の重症化リスクの軽減を図るため妊娠28週から37週に至るまでの妊婦に対して接種するRSウイルスワクチンの接種に係る費用を助成。

高齢者支援（主な事業）

043 新規 安心認知症高齢者等
見守り事業

【福祉課】41万4千円

認知症高齢者対策の見守り事業として、SOSネットワークに登録した希望者に見守りタグを配布し、家族や地域で認知症についての理解を深め、地域で見守る体制づくりを推進。

039 継続 安心

障害児通所給付事業

【福祉課】7,081万3千円

児童発達支援、放課後等デイサービス、障害児相談支援等のための給付費に係る事業。

040 継続 安心特別支援教育支援員
設置事業

【学校教育課】3,714万9千円

市内小・中学校への特別支援教育支援員設置事業。

041 継続 安心

就学援助費

【学校教育課】620万8千円

経済的な理由により就学が困難な児童生徒に対する、学用品費、修学旅行費等の補助を行う事業。

038 拡充 安心不登校児童生徒等の
学び継続事業

【学校教育課】947万1千円

不登校児童生徒等の学び継続を図り、中学校内の教育支援センターや市内3か所のサテライト教室を設置、運用することで児童生徒の学びの機会を保障する事業。

037 拡充 安心子供の安全・
安心推進事業

【学校教育課】947万1千円

「校内教育支援センターサテライト教室」における教材の準備や学校・保護者・教育委員会との情報交換、女子生徒への対応のため、現在の男性1名体制から女性1名を増員する。

環境整備



050 拡充 安心

林道点検診断
保全整備事業

【農林課】2,000万円

林道の橋梁に対する長寿命化対策を行う。白石1号橋橋梁補修設計、二川大谷橋橋梁補修工事の実施。

冠水対策



049 継続 安心

中央地区の
冠水対策事業

【土木課】6,000万円

昨年度に海岸公園内に貯留施設の一部設置等を行う。今年度は下宮町の残工事と中央町の冠水対策整備工事を実施。

市民相談窓口の充実



048 新規 安心

おくやみコーナーの
設置検討

【関係各課】

事前予約型のおくやみコーナー設置に向け関係所属間の連携体制を構築し、手続き等記載した「おくやみハンドブック」を配布。

健康・長寿の促進(主な4事業)

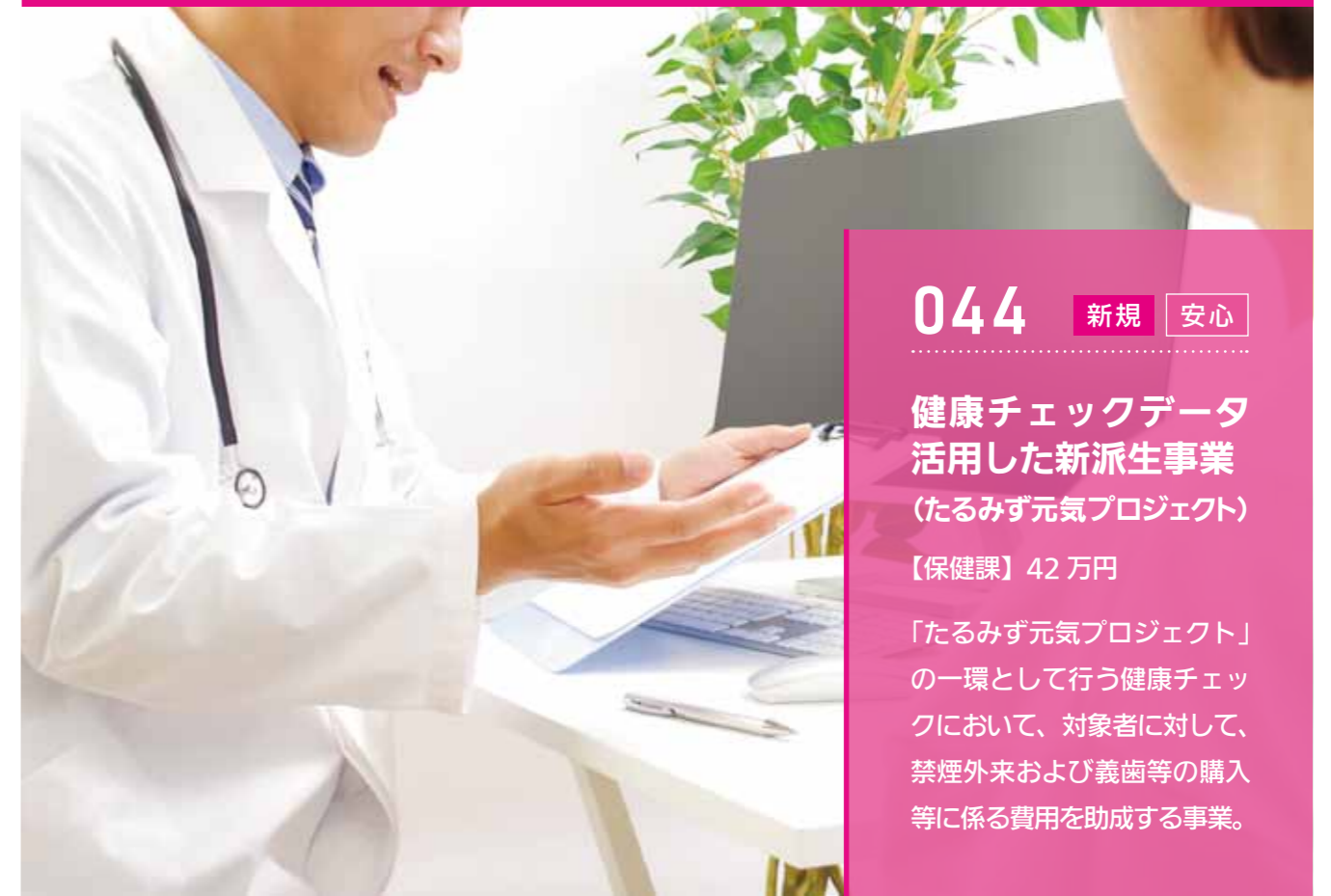

044 新規 安心

健康チェックデータ
活用した新派生事業
(たるみず元気プロジェクト)

【保健課】42万円

「たるみず元気プロジェクト」の一環として行う健康チェックにおいて、対象者に対して、禁煙外来および義歯等の購入等に係る費用を助成する事業。

地域交通



053 拡充 安心

地域公共交通活性化
協議会負担金

【企画政策課】1,050万円

公共交通空白地等の各地区と中央地区を結ぶ事前予約型「乗合タクシー」を運営するための負担金。

車両整備



052 新規 安心

高規格救急車
整備事業

【消防本部】4,500万円

高規格救急車の整備事業。緊急消防援助隊(設備等)補助金を活用し、最新鋭機材を整備した災害対応特殊救急車を更新。

文化施設の改修



051 新規 安心

文化会館屋根等
改修工事

【社会教育課】500万円

垂水市文化会館の屋根等について改修工事を行うための、設計業務を業者に委託するための経費。



047 拡充 安心

垂水市
健康ポイント事業

【市民課】214万7千円

健康づくりに関する意識向上のため、健康チェック、がん検診、特定健診、長寿健診受診等にポイントを付与し、一定のポイントから商品券に交換する事業。



046 継続 安心

長寿健診事業

【市民課】896万7千円

後期高齢者医療に加入している被保険者に対する健診や人間ドック補助を行う事業。受診後ハイリスク対象者には、高齢者の保健事業と介護予防の一体的実施事業による訪問指導等を実施。



045 継続 安心

健康長寿事業
(たるみず元気プロジェクト)

【保健課】1,046万1千円

健康寿命の延伸を目的に、鹿児島大学心臓血管・高血圧内科学の大石充教授等と平成29年度から実施する事業。医療費や介護給付費の適正化にもつながっている。

観光振興（主な6事業）



054

新規
潤い

垂水市3つの駅を核とした稼ぐ観光地づくり事業

【水産商工観光課】
※財源は国や県の事業を活用予定

垂水市観光振興計画に基づき、道の駅たるみず、道の駅たるみずはまびら、猿ヶ城溪谷森の駅たるみずの3施設の整備を行う事業。



地域資源をいかした
潤いのあるまちづくり。

057

継続
潤い

道の駅たるみず 運営事業

【水産商工観光課】3,958万2千円
道の駅たるみず「湯っ足り館」の運営事業。

058

継続
潤い

道の駅たるみず はまびら運営事業

【水産商工観光課】3,153万4千円
道の駅たるみずはまびら「たるたのばあく」の運営事業。

059

継続
潤い

森の駅たるみず 運営事業

【水産商工観光課】379万2千円
「猿ヶ城溪谷」森の駅たるみずの運営事業費。

垂水市水産商工観光課 公式インスタグラム



056

新規
潤い

観光PR事業

【水産商工観光課】264万3千円

本市の観光地や観光イベント等を各媒体でPRし、多くの誘客を図る。「中京地区観光ビジネスモデル確立事業」「SNS観光PR動画配信事業」「JRまち歩きガイド広告」を実施。公式インスタも展開中。



055

新規
潤い

クルーズ船乗客の誘客に係る垂水市観光モビリティ共創実証事業

【水産商工観光課】500万円

クルーズ船乗客の誘客創出事業であり、本市の観光振興と二次交通の課題を解決するための実証。体験メニュー及び食事等を堪能する実証事業。

主要事業数／ **40**

▼

紹介事業数／ **24**

観光振興／27ページ
商工業振興／28ページ
水産業振興／29ページ
農業振興／30ページ
はたらく環境／31ページ
人材確保／31ページ
地域活性化／31ページ

潤いのあるまちを目指す

「潤いのあるまちづくり」では、地域資源をいかした潤いのあるまちづくりとして、40の主要事業を展開してまいります。

本市は多様なPR媒体を通じて、本市特産品の認知度向上を図り、販路拡大に繋げるよう努めており、引き続き取り組んでまいります。観光振興では、本市の観光振興に

資すること、また、二次交通の課題を解決することを目的に、国の事業を活用して「クルーズ船乗客の誘客に係る垂水市観光モビリティ共創実証事業」を行うほか、市内全域における観光関連産業の稼ぐ力の向上を図る「垂水市3つの駅を核とした稼ぐ観光地づくり事業」を行ってまいります。

そのほかにも、地域経済の発展のため地域資源をいかした施策に取り組んでまいります。

水産業振興（主な4事業）



064 継続 潤い

県営漁港整備事業
負担金【水産商工観光課】
1億32万円

物流拠点となる牛根麓漁港の整備や、海潟漁港、境漁港の高潮対策に伴う護岸の整備および魚礁設置に関する県負担金事業。



067 継続 潤い

その他水産業
推進事業

【水産商工観光課】

垂水市経済政策フェローの渡邊賢一氏（内閣府知的財産戦略推進事務局クールジャパン・プロデューサー）と連携し、販路拡大に繋がる取組の支援や水産業のPRに取り組む。



066 継続 潤い

人工種苗購入助成事業

【水産商工観光課】
415万2千円

本市の特産品であるブリ・カンパチにおける、国内外のマーケットニーズを的確に捉えた、安全安心な養殖魚の確立を図るために、人工種苗の購入助成を行う事業。



065 継続 潤い

水産振興支援事業

【水産商工観光課】
396万4千円

水産物の販路拡大に繋がる取組や、学校給食の食材として、ブリ・カンパチを供給する漁業協同組合に対して補助金の支援を行う等の取組を通じ、水産振興を図る事業。

商工業振興（主な4事業）



060 継続 潤い

特産品販路拡大
支援事業【水産商工観光課】
508万2千円

日本航空（JAL）との連携事業、羽田空港内の販売ブースを利用した販路拡大およびシェラトン鹿児島等における垂水フェアの開催事業。



063 継続 潤い

小売業等店舗改装・
開業支援事業

【水産商工観光課】300万円

商工業の推進および商店街の活性化を図るため、本市の小売業等を営む小規模企業者を対象に既存の店舗改装等や新規開業の店舗整備等に係る経費の支援を行う事業。



062 継続 潤い

プレミアム付
商品券事業補助金【水産商工観光課】
1億5,540万円

購入希望者を対象に、プレミアム率50%の専用商品券を販売。前回より20%上乘せし、生活を応援。財源として国の重点支援地方交付金を活用。



061 新規 潤い

商品券配布事業

【水産商工観光課】
1億3,212万円

物価高騰等の影響を受けた方々を支援するため、国の重点支援地方交付金を活用し、市内の取扱店で利用できる地域限定商品券「こもんそ商品券」1万円分を全市民へ配布。

はたらく環境（主な事業）



074 拡充 潤い

子育て世代が働きやすい環境整備支援事業

【企画政策課】416万9千円

養成講座を実施するほか、子育て支援施策や移住定住施策に関する情報発信業務をテレワーカーへ委託し、経済的な安定化等を図る。

農業振興（主な6事業）



068 新規 潤い

養豚経営支援事業補助金

【農林課】620万円

養豚生産における出産率向上と、肉質向上を目的に種雌豚更新に係る補助事業。出産率と肉質の向上で収益力を高め、養豚経営の安定化を支援。

【補助額：1頭／5,000円】

地域活性化



077 新規 潤い

錦江湾横断道路推進事業補助金

【企画政策課】100万円

錦江湾横断道路の早期実現を目指し、交通や防災、医療の向上を担う活動団体を支援する補助金を創設するもの。

人材確保（主な2事業）



076 新規 潤い

地域活性化起業人制度事業

【水産商工観光課】590万円

包括連携協定を締結している都市部の企業より社員を派遣し、知見をいかし地域独自の魅力や価値の向上等につなげる事業。



075 新規 潤い

市内事業者の人材確保支援

【企画政策課】

株式会社タイミーと協働で市内事業所の人材確保を支援するとともに、庁内も同社の仕組みを活用し、職員の負担軽減を図る。

071 継続 潤い

農産物6次産業創出事業

【農林課】102万9千円

垂水市で生産された農作物の新たな加工品開発や加工・販売に取り組む農業者への補助を行う事業。

072 継続 潤い

新規就農者生活支援事業

【農林課】120万円

経営が不安定な就農初期段階へ支援を行う事業。最長3年間生活費用の一部の補助を行う事業。

073 継続 潤い

新規就農者機械・施設整備事業

【農林課】250万円

新規就農者の機械・施設取得に関する経費の一部の補助を行う事業。



070 新規 潤い

垂水市農業生き生き支援事業

【農林課】

スマート農業推進に向け、実証研修会を通じた検証・協議を行い、ニーズに即した補助事業の活用や創設を推進し、農業の輝く未来に向けた検討を進める事業。



069 新規 潤い

畜産環境整備事業補助金

【農林課】300万円

環境衛生への対策として、事業対象施設に水源施設（さく井・ポンプ・貯水施設）を追加。営農に不可欠な水の安定供給を確保し、災害や渇水に強い持続可能な畜産経営の基盤構築を支援。

垂水市では、物価高騰等の影響を受けた方々を支援するため、国の重点支援地方交付金および県の補助金を活用し、市民の皆様へ 2 つの商品券事業を実施いたします。

商品券事業
第 1 弾

こもんそ商品券 1 万円分を 全市民に配布いたします。

1 こもんそ商品券とは？

市内の取扱店で利用できる地域限定商品券です。物価高騰対策として、同券を全市民に配布いたします。



詳細はこちら



2 注意点

3月1日より順次ゆうパックで郵送しておりますが、不在票等が届いていない方は、水産商工観光課商工業推進係までお問い合わせください。

●有効期限である**令和 8 年 6 月 30 日までに早めにご使用ください。**

商品券事業
第 2 弾

プレミアム率 50% プレミアム付き商品券を販売！

前回より
20%
上乘せ！

詳細はこちら



1 プレミアム付き商品券とは？

5,000 円分の商品券を購入すると、プレミアム率 50% (2,500 円分) が付いてくるお得な地域限定商品券です。

2 対象者

垂水市に住民登録がある世帯

3 販売物

1 冊 5,000 円

※ 1 冊 5,000 円 (500 円券 × 10 枚)
+プレミアム分 2,500 円 (500 円 × 5 枚)

※ 1 世帯あたりの購入限度冊数は 14 冊までです。

4 応募期間

応募受付 / 令和 8 年 4 月 1 日 ~ 4 月 20 日

5 応募方法

※応募は各世帯 1 回限り

① 専用フォーム (右記の QR コード)

② 往復はがき

③ 垂水市商工会に直接申込

⇒ 応募受付後、引換購入通知はがきを応募者全員に発送します。

3 月中旬に全戸配布したチラシ等をご確認ください。



焼鳥よし

17:30 ~ 23:00 まで



写真はイメージです

仲良しグループで
ゆっくりと！
2時間
生ビール
飲み放題
付き！

女子会 プラン

- 彩りサラダ
- 鳥刺し
- 鳥刺しユッケ
- 地鶏炭火焼き
- 焼鳥 4 種
- 出汁巻玉子
- 牛すじ煮込み
- 北海道ポテトもち
- レモンピザ
- & 鳥皮の旨辛揚げ

うれしいデザート付き！

4,500 円 (税込)



写真はイメージです

歓迎会・懇親会や
同窓会などに
2時間
生ビール
飲み放題
付き！

宴会 プラン

- 彩りサラダ
- お通し
- 鳥刺し
- 地鶏炭火焼き
- 焼鳥 4 種
- 有頭工ビ
- チーズたっぷり
トマトピザ
- 旨塩からあげ
- 鳥皮の旨辛揚げ
- ｘのごはん&スープ

4,800 円 (税込)

- ※ 混み合う場合がございますのでご予約はお早目に！
- ※ 15 名様以上のご予約で貸切にできます。ご予約時にご相談下さい。
- ※ 誕生日やお祝いにバスクチーズケーキ (18 cm ホール) お作りします！ご相談ください。

焼鳥よし 垂水市上町127 TEL 0994-32-6688

焼鳥よしアルバイト募集！

あなたの笑顔で
お客様を笑顔に！

- 一本の串に魂を込める仲間、募集中！！
- 高校生・短大生・大学生 大歓迎！！
- 週 2 日 ~ & 1 日 3 時間 ~ OK !
- 髪型や髪色自由！ (規定)
- アルバイトデビューの方も大歓迎！！

仕事内容
★ お客様を席へのご案内
★ 料理の配膳やドリンク提供
★ 簡単な調理補助
★ テーブルの片付け などなど

時間 17:30 ~ 23:00 の間
時給 1,100 円 ~ 1,300 円



Exquisite View × Drone

標高約550mの
拓かれた台地



◎場所 / 大野 FSD 自然学校
◎撮影者 / 垂水市企画政策課秘書広報係
◎撮影日 / 令和8年3月10日(火)
◎絶妙景観写真ダウンロードは、
左記QRコードより

ワンポイント補足

今回の合同説明会は、大学等の教育機関、市内中学校、高等学校および地元事業者と連携し、市内外の若者の本市への就労と定着を図ることを目的とする就地拡大事業の一環として、開催されたものです。今年度で第二回目の開催となります。



▲ 説明を受ける生徒たち

令和7年度垂水高等学校 合同企業説明会を開催

市内7つの企業が参加した合同企業説明会が2月24日、垂水高等学校で開催されました。

これは、垂水市を就職の場として意識する機会を提供することで、本市での居住や、将来的なUターンについて考える契機とすることを目的に行われたものです。

当日は、1・2年生39人が参加し、各教室で企業の担当者から企業理念や業務内容、垂水市内にある企業の魅力等について説明を受けました。

参加生徒にとって、地元企業の企業を知り、地元の仕事に誇りと興味を抱く良い機会となったのではないのでしょうか。

企画政策課 政策推進係 ☎ 内線 245

『文化財防火デー』 消防訓練



▲ 模擬消火活動の様子



▲ 消防本部からの説明

毎年1月26日に指定されている『文化財防火デー』に合わせ、同日、県指定文化財である『お長屋』で消防訓練が行われました。

これは、昭和24年1月26日に奈良県法隆寺金堂の壁画が消失したことを教訓に、火災等の災害から文化財を守ることを目的に全国各地で行われているものです。

当日は、関係者8人が参加し、消防本部の協力の下、通報・放水・初期消火訓練が行われ、防火に対する意識の向上を図りました。

今回の訓練で学んだことをいかながら、今後も文化財防災に努めてまいります。

社会教育課 文化スポーツ係 ☎ 32-7551

ワンポイント補足

基本理念は「3つの駅を感動体験の出発点に。稼ぐ観光で成長し続けるまち・垂水～食と温泉、豊かな自然の恵みで、心も体も整うプチ・リトリート～」



▲ 3月7日に開催された第2回垂水市観光開発審議会に出席された方々

垂水市観光振興計画の詳細はこちらから▶



垂水市観光振興計画を策定

本市が持つ魅力的な『食・自然・文化』等の観光資源を戦略的に活用し、今後の観光施策について、その方向性を明確に掲げ、より一層の観光振興を推進するために『垂水市観光振興計画』を策定しました。

策定に当たっては、市民アンケートの結果を踏まえ、今後の具体策や推進体制などを盛り込み、その内容を垂水市観光開発審議会（金子昭広会長／おおすすめ観光未来会議COO）で審議した結果、多様な意見を反映した計画となりました。

本計画を今後の観光地づくりの羅針盤として、「稼ぐ観光」を意識した観光振興に取り組んでまいります。

水産商工観光課 観光・ジオパーク係 ☎ 内線 249

ワンポイント補足

ふるさと納税とは、生まれたふるさとや応援したい自治体に寄附ができる制度です。寄附すると住民税の控除や地域の返礼品を受け取ることができます。



▲ ふるさと納税の講話の様子

ふるさと納税の詳細はこちらから▶



垂水高等学校で ふるさと納税についての講話

ふるさと納税についての講話が2月17日、垂水高等学校で開催されました。

これは、卒業を控えた3年生を対象にふるさと納税制度の仕組みや垂水市の魅力を改めて知ってもらうことを目的に開催したものです。

当日は、19人の生徒が参加し、ふるさと納税制度の仕組みや過去の実績、ふるさと納税を活用した事業、垂水市の魅力が多くつまった返礼品等の説明を真剣な眼差しで聞いていました。

生徒たちは「ふるさと納税の仕組みについてよく分かりました。市外に出ることになったら、垂水市へふるさと納税をしたいです」と話しました。

企画政策課 秘書広報係 ☎ 内線 271

令和7年度垂水高校生によるスマホ教室アンケート結果&参加者の声

令和7年度は全4回開催され、延べ**15人**の受講者の方に参加いただきました。スマホ教室を受講された方へのアンケート結果と、そのお声をご紹介します。

1 受講内容は満足しましたか？



2 教室の時間は十分でしたか？

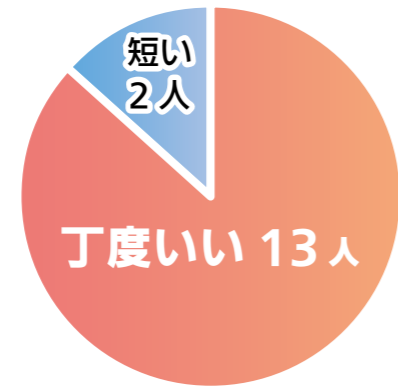

3 他の方にも参加をおすすめしたいですか？



参加者からの声 (一部紹介)

- 分からない点を詳しく教えてもらえてよかった。
- 今回参加してすごく勉強になりました。スマホを使いこなせるように毎年参加したいと思います。
- 老後の楽しみが増えて、とても良かったです。ありがとうございました。
- また教室を開いてください。分からないことが聞けて助かりました。ありがとうございました。

令和7年度
第4回

垂水高校生が教える スマホ教室を開催しました!

5人の受講者が
参加されました!



▲2月18日に開催された「令和7年度第4回スマホ教室」の様子です。ご参加ありがとうございました。

誰もがデジタルを「味方」にできる街を目指して

本市では、年齢や環境に関わらず、全ての市民がデジタル化の恩恵を受け、便利で豊かな暮らしを**実感できる社会を目指しています。**

さまざまな分野でデジタル化が進む中、デジタル機器の操作に不安を感じる方が取り残されることのないよう、スマホ教室などを通じて「自分らしく使いこなせる環境づくり」を推進してまいります。

今後も、皆様がデジタル技術を身近に感じ、日々の生活がより楽しく、便利になるよう継続的な取組を行ってまいります。令和8年度の取組については、広報誌や市公式ホームページで随時お知らせいたします。ぜひ、ご参加いただければ幸いです。



【問い合わせ先】 企画政策課 DX 推進係 / ☎ 0994-32-1045

スマホ教室を支えた3年生へ、垂水市から感謝状を贈呈しました。



2月27日、市役所本庁において、スマホ教室初開催の頃から講師役として尽力していただいた垂水高校3年生(3月時点)4人に、市から感謝状を贈呈しました。心から感謝申し上げます。

生徒代表コメント

初めての経験に不安もありましたが、高齢者の方とのコミュニケーションを楽しみながら、教え方や資料作成の工夫など、実践的で貴重な知識を習得でき、自身の成長と将来につながる大変よい経験となりました。

このセッションでハーモニーを奏するのは
猿ヶ城溪谷蒸留所十五名の蔵人たち
安納芋のデンプンを糖に変えて、その糖から
アルコールを醸して「黄色い糖」を引っ張り出す
キリッとした喉ごしと、鼻に抜ける甘い香り
さあ「黄色い糖」の二十年の歴史と技能を召し上げられ。

種子島家産 自社生産米

安納芋とヒノヒカリと黄麹の トリプルセッション

【1800ml】 3,410円
【720ml】 1,960円 (税込)

お酒は二十歳になってから

農業法人 八千代伝酒造株式会社
猿ヶ城溪谷蒸留所 謹醸

猿ヶ城溪谷蒸留所 〒891-2111 鹿児島県垂水市新御堂 1332-5
TEL 0994 (32) 8282 FAX 0994 (32) 8283

令和8年度
**健康
チェック**

たるみず元気プロジェクト

PR動画も
ご覧ください！

◎保健課元気プロジェクト係
☎0994-32-1116

40歳から無料でできる年1回の健康チェック！

開催日程	開催日		曜日	場所	開催日		曜日	場所
	1	2			6	7		
1	5月10日	5月17日	日	市民館	6	8月30日	日	市民館
2	5月31日	6月7日	日		7	9月13日	日	
3	6月07日	6月14日	日		8	9月27日	日	
4	6月28日	7月5日	日		9	10月18日	日	
5	7月19日	7月26日	日		10	10月25日	日	

- ☑ 受付時間 (①8:00～9:30の15分毎、②11:00～12:00の15分毎)
- ☑ 検査は全て受けなくてもOK (体調不良等で一部検査を受診できなくても構いません)

◎9月27日は、特定健診との合同健診！

今年も「健康チェック」と「特定健診」を同時に受けられる合同健診を実施します。
※9月27日に受診できる方は、下記の対象の方ですので、ご注意ください。

- ☑ 対象：国民健康保険に加入している40歳～74歳の方
- ☑ 受付：8:00～9:15 (15分毎/定員60名)
- ☑ 当時は、食事をとらずにご参加ください (絶食) ※軽食をご用意します。

申込方法

下記方法でお申し込みください。

① WEB申込 (右QRコードより)

② 窓口または電話 ☎ 0994-32-1116

WEBなら
24時間申込可能

令和8年度からの
新規事業！

健康チェックに参加して対象となる方は、次の助成事業が受けられます。
①義歯等作成費用助成、②禁煙外来治療費助成



子育て連絡帳

垂水市の子育て関連情報をご紹介します。



01. 子育て支援センター

子育て支援センター日記

子育て支援センターには、子どもの発想力を高め、お友達との協調性を育むため、おままごと遊びを楽しめる玩具を揃えています。また、毎月楽しいイベントを予定しています。園外保育や雨の日の遠足など保育園・幼稚園の団体利用も可能ですのでご利用の際はご連絡ください。



● 垂水市子育て支援センター ☎ 0994-31-3052
10:00～16:00(土、日、祝日、年末年始を除く)

0歳から就学前のお子さんと保護者の応援センターです。一緒に遊んだり、考えたりできる、子育てのヒントや人との出会いがいっぱいある場所です。

4月行事予定

4/2	木	11:00	イースターイベント
4/3	金	11:00	わらべうた
4/6	月	10:00	はぴママ
4/10	金	14:00	わらべうた
4/17	金	11:00	わらべうた
4/20	月	10:00	おもちゃ病院
4/24	金	14:00	わらべうた
毎週	月	11:00	ベビーマッサージ
毎週	火	11:00	おはなしなあに?&プチリトミック

02. 乳幼児健康診査

乳幼児の病気の予防と、早期発見および健康の保持・増進を目的に実施しています。必ず受診してください。

6～8か月児健康相談 ※医師の診察はなし

開催	4/15(水) 子育て支援センター
受付	午前10時00分～午前10時15分
対象者	令和7年9月生
持参品	①通知書(健診票) ②母子健康手帳 ③バスタオル

2歳児歯科健康診査 ※内科診察はなし

開催	4/22(水) 垂水市文化会館
受付	午後1時00分～午後1時15分
対象者	令和6年3月～4月生
持参品	①通知書(健診票) ②母子健康手帳 ③歯ブラシ ④コップ ⑤タオル

2歳6か月児歯科健康診査 ※内科診察はなし

開催	4/22(水) 垂水市文化会館
受付	午後1時00分～午後1時15分
対象者	令和5年10月～11月生
持参品	①通知書(健診票) ②母子健康手帳 ③歯ブラシ ④コップ ⑤タオル

3歳児健康診査

開催	4/8(水) 垂水市文化会館
受付	午後1時00分～午後1時15分
対象者	令和4年10月～11月生
持参品	①通知書(健診票) ②母子健康手帳 ③歯ブラシ ④コップ ⑤タオル

今年度より『3か月児健康診査』は個別健診となりました。対象者には受診票が届きます。受診票を持って医療機関で受診してください。

● 保健課 健康増進係 ☎ 内線 138・164

新刊とのお出愛



一瞬でメンタルを変える! 凄いポーズ

監修/伊藤 義徳
出版/宝島社

ポジティブな気持ちは姿勢(ポーズ)でつくれる! 時間帯別&悩み別に、心身をよい方向に導くポーズのやりかたをイラストでわかりやすく解説。

あなたを助ける 英語1000

著/和久 健司
出版/ジャパントイズ出版

海外での災害や緊急時に、英語で生き残る力が身につく実践的な英語フレーズ集。状況の危険度別に場面を整理し、実際の現場で使える英語表現を収録。

てんてんきょうだいとまるねえちゃん

文/山田 慶太
出版/ポプラ社

何にでも「てんてん」をつけたがる「てんてんきょうだい」には、「まるねえちゃん」がいた! そして、いろいろなことばに「まる」をつけていき…。

【4月の休館日】6日(月)、13日(月)、20日(月)、27日(月)

垂水市立図書館 ☎ 32-7111

田の神さあ余話

― 路傍の尊格 ―

『田の神さあ』は多様な石像

田の神さあとは、南九州にみられる豊穣を祈る神様の石像のことです。

田の神さあ像の形状は数種類あり、「農民型」、「神官型」、「地藏型」、「女神型」など種類分けされます。なかにはただの天然の石や、石碑の表面に「田之神」という文字が彫刻されたもの、大黒天や恵比寿を田の神さあとして祀っている例もあり、実に多様です。垂水市においては「農民型」と「神官型」がそのほとんどを占めています。野久妻の鎮守神社拜殿にある「とっかぶいさあ」と呼ばれるものは、自然石に藁苞わらぼうがか

ぶせてあり、これは『田の神さあ』の原型との説もあります。

現在、市内には幾つかの田の神さあ像が現存しており、牛根地区に5点、海潟地区に2点、中俣地区に1点、市木地区に1点、田神地区に3点、水之上地区に1点、新城地区に2点となっています。このほか柘原地区に平成になってからつくられたものが2点あります。

民間信仰との深い関わり

それらとは別に、柘原地区と新城地区の境界に、地元の方が田の神さあと呼称する石造物があり、ここでキ

ウリを2本すりあわせて投げ捨てる
と、イボが取れて肌がきれいになる
というおまじないが伝わっています。

『イボの神』も県下に散見する民間信仰のひとつですが、疱瘡など重篤な伝染病からの回復を願うものでもありました。このように田の神さあが豊穣神以外の側面を持っていたり、ほかの信仰と習合したりしている例はほかにもあります。例えば庚申信仰の『青面金剛像』（新城のカネサツドン、水之上の今川原のサツドンなど）は、田の神としての役割をもつて信仰されています。なぜなら像が、雑草の種をまくともいわれる天邪鬼を踏みつけているため、これを成敗している青面金剛が副次的に農業神としての性格を帯びていると言えるからです。

また、庚申信仰は特定の晩に夜通し寝ないでいることがあります。これは勢至菩薩や月読尊を本尊とする『月待講』とよく似ています。垂水の伝統菓子『夜待ち団子』（二十三

夜まっちゃんだこ』は、この月待信仰に関係するものであり、ほかに青面金剛は、鹿児島島の禁圧された浄土真宗文化『かくれ念仏』と親和性があったりします。

田の神さあをはじめ、道端などの野外にみられる石像は、いくつもの宗教や民間信仰が絡み合っており、住民のあらゆる祈りを集めながら、今も大事にされています。田の神ならぬ、『多の神』さあといったところでしょうか。



▲ 田の神1号（新城の神貴神社境内）

【参考】
『垂水市の文化財』（1984年）

（垂水史談会 中谷潤心）

GIGAスクール通信 vol.49

本市の全小・中学校で、文部科学省指定による研究開発学校「情報活用能力の育成」のカリキュラムの研究が新たに始まり、垂水市のGIGAスクール構想は、次のステージに入りました。ここでは、市民の皆様へ、その取組の様子を紹介することで、本市の教育活動に、より親しみをもっていただければと思います。

本市では「GIGAスクール構想」のもと、令和8年度のテーマを「垂水らしい教育DXの創造」（下図）と掲げました。今年度も、学校教育がいっそう充実したものとなるよう、さらなる推進を図ってまいります。

令和8年度テーマ

垂水らしい教育DXの創造（2年次）

主軸

① 義務教育9年間を見通した
情報活用能力育成モデル

② 「ふるさと垂水」における
総合的な学習の時間の充実

基礎研究 拡充・継続

全小中学校による「情報の時間」・「ふるさと垂水」の教育課程の研究

授業改善 継続

ICTを活用し、子供が自ら学ぶ授業（予習型反転学習・自由進度学習）の推進

質の高い教育 拡充・継続

授業・教育活動・校務における、より一層のICT活用促進

垂水らしい教育DXの創造を目指して

昨年度は、本市の取組が「日本ICT教育アワード」で最高賞となる文部科学大臣賞の受賞につながるなど、「垂水らしい教育DX」の創造に向けた内容が全国的にも評価されました。今年度は、垂水ならではの「ふるさとのよさ」を深く学ぶとともに、タブレット端末を活用して自分の思いを表現し、市内外に向けて発信するなどの活動を、すべての学校で実践していきます。この3月、垂水小学校の6年生は卒業に向けて、「友情」をテーマにした短編映画を制作し、自分たちの成長を実感する学習となりました。自宅で作品をご覧になった保護者もおられました。このように、端末は、子どもが保護者の方と一緒に学校の教育活動について語り合うツールにもなっています。



▲ 映画をタブレットで制作している様子

たるたるぱあく 春祭り 2026

キッチンカーフェス

(4/29～5/6) 営 9:00-16:00
(出店予定店舗) 日替わりの出店になります。

人気のキッチンカー大集合!!

- ★米たごdeポン 米粉のたご焼きほか 4/29 5/3～5/5
- ★さりのすけ もちもちポテトほか 4/29 5/2～5/5
- ★SANKO チキン南蛮バーガー 4/30 5/1
- ★pomme de bonbon りんご飴ほか 5/1・5/2 5/6
- ★Jah Kebab ケバブ各種ドリンク 5/3～5/6
- ★Food truck M ホットドッグほか 5/3
- ★たご焼き大阪 たご焼きほか 5/4・5/6

本館マルシェのご案内

営 9:00-18:30 但し、テナント・ブースは異なります。

- ★垂水名産 **ビワ祭り** 4/29～5/6
ビワの名産地、垂水の農家さんが丹精込めて育てた美味しい旬のビワが揃います! 箱入り、ばら売り各種
- ★ダマスクの風の「花の苗」特価販売!! 5/3
ダマスクさんのご協力をいただき今回も開催します。「花の苗」がなくなり次第終了。
- ★フリーマーケット 5/3 3個100円
ワークショップや雑貨の販売 あなただけのオリジナルをつくってみよう!
- ★たくさん拾って! おかしまき! 5/5
午前11:00～と15:00にお菓子配り
- ★試食販売コーナー 5/3～5/5
特産品スープやお菓子などお試しください!!
○鹿児島ユタカ:まりちゃんポテト(5/3～5/5)
○福田茶園:新茶(5/3・5/4)
○花の木ファーム:お茶の試飲販売(5/2・5/6)
○たるみず畑:試飲試食販売(5/3・5/4)
○ベジラポたるみず:グリッシーニとチップスセットでお買い得販売(5/3)
○寺内商店:数量限定ナスの特価販売(5/3)
○Yam Yam:5月5日限定こどもの日仕様のお弁当登場(5/5)
- ★来店特典 5/3～5/5まで
■Milk Lab. …ご購入商品に指定のトッピング無料 各自30名様限定
■ケンファーム…商品購入時に小学生以下のお子様にお菓子のプレゼント!
■Farm to Table TARUMIZU…北海道と垂水コラボ丼 垂水養殖王国と北海道の幸コラボをお楽しみに!
■たるたるキッチン…5月3日～5日まで期間限定お子様ランチ
■宮田屋珈琲…3日、4日珈琲ご注文のお客様クッキープレゼント【各日30名様(先着)】
■5日店内ご利用のお子様ミニアイスプレゼント【30名様(先着)】
■よかもん市場…鱈・カンパチ産直祭り
■マリンパークたるみず
マリン体験(有料) 10:00-11:00 水にぬれることがあります
水鉄砲シューティング 14:00-15:00

垂水市消防本部、鹿屋警察署、垂水幹部派出所様 ご協力による **はたらくるま大集合!!** 9:00-16:00

はたらくるま 5/5 大集合!! 会場 民間エリア前ゼスラゾーン

救急車、消防車、パトカー、白バイの展示 ※パトカー、白バイは終了時刻12時まで!
【本館南側にロープを使った体験や実際のホースから消化体験】

道の駅たるみずはまびら ☎0994-45-5727 共催:道の駅たるみずはまびら出荷者協議会

岡田隊員の新たな挑戦

地域おこし協力隊員としても、起業者としても地域をサポートしたい

地域住民と市内在住の外国人との橋渡しを行うため、令和6年6月に「垂水市多文化共生まちづくりコーディネーター」として着任し、さまざまな活動を行っている岡田隊員が、垂水市を拠点として、もっと地域をサポートしていきたいという思いから、この度会社を起業しました。今回のレポでは、岡田隊員の抱えている思い等を紹介いたします。

1. はじめに

Q 地域おこし協力隊とは

人口減少や高齢化等の進捗が著しい地方において、地域外の人材を自治体が積極的に受け入れ、最長3年間の任務期間中に地域協力活動を行ってもらいながら、その地域への定住・定着を目指す取組です。本市は隊員の地域活性化を目的とした起業を支援します!

2. 岡田隊員へインタビュー

Q 令和7年度の活動を振り返ってみて

市民の皆様の反応を読み取りながら効果的に実施できたと感じています。既存の地域イベントのブランディングを強化し、参加者増加や収益向上の助けができました。

Q 任期中に起業しようと思った理由は

私は協力隊として定住を目的に垂水市へ来ました。住むのであれば、この場所ならではの仕事をしたいと思っていたので、協力隊としての活動を通じて起業し、地域活性化に取り組むことを決断しました。

Q 地域サポートを行う事業内容について教えてください

地域文化活動を支援する事業を展開し、専門家と地域の方々を結ぶハブとしての役割を目指しています。文化の継承や経済活性化を目的に、地域の知識や技術を次世代へ繋げる仕組みづくりを構築したいです。一般向けには文化活動に親しむ機会を創出し、法人向けには文化をテーマとした講座や研修を企画することで、地域文化を継承する人材の育成を支援したいと考えています。

Q 地域おこし協力隊員としての最後の一年、起業準備と並行してやりたい目標は

このまちで「新しいことを始めたい」「文化を体験したい」と思った際に、気軽に情報を得られる場を作ること、そしてそのような場所があることを知っていただきたいです。協力隊の活動を通じてさまざまな方と出会い、本格的で質の高い文化体験を提供する基盤を整えたいです。

岡田さんに相談したい方 ▶ TEL / 080-9414-8795 (平日9時～17時まで(祝日を除く))



会社概要

フルデザインファーム株式会社
代表取締役/岡田 径子
設立/令和7年12月18日

目指す姿/地域に“価値”を生み出し、遊び心を育む仕組みをつくりたい。



地域おこし協力隊レポ

Vol.23

このコーナーでは、地域おこし協力隊による活動レポートを毎月お届けしています!

今回は、隊員の今後の活動について、広報担当者が取材した内容をお届けします。

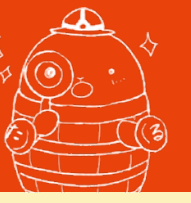

【お問い合わせ先】
企画政策課
政策推進係
☎0994-32-1111
(内線 245)

地域

垂水市PTA会員研修会

2月7日、垂水市市民館で垂水市PTA会員研修会が行われました。この研修会は、家庭・学校・地域社会がそれぞれの役割を自覚しつつ、一層連携を深め、次代を担う子どもたちの健全育成を図ることを目的に行われました。当日は会員53人が参加し、研究発表や『子どもの可能性』をテーマとした明石教育長の講演が行われました。参加者は「できないことだけに目がいきがちだが、子どもの可能性に気づけました」と話しました。



地域

令和7年度垂水市自主防災組織
連合会スキルアップ研修

2月7日、垂水市市民館で令和7年度垂水市自主防災組織連合会スキルアップ研修会が行われました。当日は、58人が参加し、MBC南日本放送の亀田晃一^{あきひ}気象予報士を講師として招き、『地球温暖化と鹿児島県の気象』をテーマに講演等を行いました。亀田講師は、『これまで大丈夫だったから』という経験則だけに頼らず、最新の情報に耳を傾け、熱中症対策や防災意識を常にレベルアップしていくことが、今の私たちに求められています』と話しました。



表彰

社会教育功労者表彰

1月16日、垂水市市民館で社会教育功労者の表彰式が行われました。これは、多年にわたり社会教育に尽力し、特に功労のあった団体および個人を表彰し、その功労に報いるとともに、社会教育の一層の充実振興を図ることを目的としています。

【今回の受賞者】(敬称略)

個人：下原 和徳^{かずのり} (協和地区)

団体：二川2月祭り会 (牛根地区) / けがた会 (協和地区)
新城読み聞かせの会 (新城地区)



学習

松ヶ崎小学校で鹿児島を
丸ごと味わう学校給食週間

1月22日、松ヶ崎小学校で保護者を招いた交流給食会を行いました。これは、垂水の食材や食に関心を持ち、普段一緒に給食を食べる機会のない保護者等との交流を図る目的で行われたものです。また、当日は栄養教諭が食べ物の働きや五大栄養素について説明を行い、多面的に学ぶ機会を提供しました。田村雄心^{あきしん}さん(6年)は「郷土料理や地場産物について教わり、メロンが垂水市の地場産物だと初めて知りました」と話しました。



地域

道の駅たるみずががごしまCO₂
吸収量等認証制度の認証を受ける

2月9日、道の駅たるみず湯っ足り館ががごしまCO₂排出削減量認証書を鹿児島県より授与されました。鹿児島県では、木質バイオマスの利用によるCO₂排出削減量を環境貢献度として『見える化』し、温暖化防止と木質バイオマス燃料の促進を図るため、認証を実施しています。道の駅たるみず湯っ足り館では、木質バイオマスチップを用いて温泉施設に係る灯油使用量を減少させ、CO₂排出量の削減を図っています。



活躍

本市出身の美坂さん・深見さんが
ソフトテニス競技で大活躍

2月7日から10日までの4日間、鹿児島市で行われた鹿児島県高等学校春季大会で美坂瑛人^{あきと}さん(鹿児島商業高2年)と深見卓雅^{あきと}さん(同校2年)がシングルスとダブルスで優勝しました。これにより、6月に北海道で開催されるハイスクールジャパンカップに美坂さんはシングルの部、深見さんはダブルスの部への出場権を獲得しました。また、お二人は鹿児島県ソフトテニス連盟より令和7年度高校男子の部でランキング1位に輝いています。



地域

地区別対抗卓球バレー交流大会

2月2日、垂水市市民館で地区別対抗卓球バレー交流大会が行われました。同大会は地域の高齢者の皆様が交流し、楽しいひとときを過ごせるように鹿俣体育研究所と垂水市が合同で企画したものです。当日は19チーム60人が参加しました。優勝した大野ファイターズには、たるみず大使の北原佐和子様より、優勝トロフィーとファーストアルバムが贈られました。参加者は「とても楽しかったです。また参加したいです」と話しました。



活躍

ヤング垂水ファイターズ小学部が
準優勝の成績を収める

1月31日と2月1日の2日間、薩摩川内市で行われた第4回日本少年野球わんぱく元気大会でヤング垂水ファイターズ小学部がヤング北九州ホープス小学部との合同チームで出場し、準優勝しました。同大会では、小畑慎太郎^{しんたろう}さん(垂水小6年)が豪快なホームランを放ち、福重詩^しさん(垂水小6年)は優秀選手賞を獲得するなど選手一人ひとりが力を発揮した大会となりました。今後、益々のご活躍を祈念いたします。



地域

第六垂水丸遭難事故 展示会・学習会

2月22日、垂水市立図書館で『第六垂水丸遭難事故』に関する催しが行われました。これは、戦時中の昭和19年2月6日に発生した『第六垂水丸遭難事故』について後世に伝えようと垂水史談会が毎年開催しているものです。当日は、19歳の時に同事故に遭遇した田尻正彦さん（鹿屋市在住）の体験談や足立昇さん（鹿児島市在住）が作成した紙芝居が披露されました。戦争の悲しさや平和の大切さが伝わる機会となったのではないのでしょうか。



活躍

垂水小学校金管バンド 九州大会で会長賞受賞

2月22日、熊本県で行われた2026全国小学校管楽器合奏フェスティバル九州大会で垂水小学校金管バンドが鹿児島県代表として出場し、会長賞（最高賞）を受賞しました。当日は、1～6年生までの22人が参加し、『ふるさと垂水』と題したメドレー曲を心をひとつにして美しいハーモニーを奏でました。部長の小田百笑さんは「緊張しながらも楽しんで演奏することができました」と話しました。この度の受賞誠にありがとうございます。



活躍

水之上バレーボール少年団 肝属大会で優勝

2月11日、鹿屋市で行われた令和7年度肝属地区小学生バレーボール6年生送別大会の男子混合の部で水之上バレーボール少年団が優勝しました。大会には16チームが参加し、準決勝では第1シードを決勝では第2シードの強豪を撃破するなど熱戦を繰り広げました。主将の柳田瑠香さん（水之上小6年）は「チーム一丸となり優勝できました、感謝の気持ちを忘れず中学校でも頑張ります」と話しました。今後、益々のご活躍を祈念いたします。



地域

垂水市商工会女性部が 九州経済産業局長より表彰

2月10日、「商工会法施行65周年記念事業」鹿児島県商工会大会で九州経済産業局長より表彰を受けた垂水市商工会女性部が市長室を訪れました。同女性部は、現在24人で活動しており、介護施設慰問活動やクリスマス時期の活動等、女性ならではの視点と細やかな心配りをいかし、地域に笑顔と活力を与える存在として、地域社会に貢献しています。この度の受賞、誠にありがとうございます。



活躍

鎌田帆南さんが ソフトテニス世代別日本代表

3月3日、ソフトテニスのU-14日本代表に選出されたどんぐり垂水ソフトテニスクラブに所属する鎌田帆南さん（垂水中央中2年）が市長室を訪れました。鎌田さんは、昨年行われたジュニアジャパンカップU-14女子シングルの部で準優勝する等の成績を収め、日本代表となりました。今後、鎌田さんは日本代表として合宿に参加し、国際大会への出場を目指します。今後、益々のご活躍を祈念いたします。



活躍

第73回県下一周駅伝 選手たちが垂水市を力走

2月25日、第73回県下一周市郡対抗駅伝競争大会の選手たちが垂水市を力強く走り抜けました。同駅伝は、県下を5日間かけて約567.5kmを走破する世界最長の駅伝とされています。当日は、市内各所の沿道から選手たちに熱い声援が届けられていました。今回、肝属チームには垂水市消防本部所属の吉田隆之介さん、龍崎唯一さん、山内裕仁さんがメンバー入りしていました。肝属チームは、総合3位で大会を終えています。



学習

新城小学校で 生活科・ふるさと垂水発表会

2月14日、新城小学校で生活科・ふるさと垂水発表会が行われました。これは、保護者等に向け、生活科・ふるさと垂水（総合的学習）の取組を発表するものです。当日は、全校児童13人が参加し、1・2年生はさつまいもや田植え等の取組について、3～6年生は、教育版マイクラフトを活用し理想の新城の姿について発表を行いました。小園順耶さん（6年）は「少し緊張しましたが、自分の考えを伝えることができました」と話しました。



地域

垂水市漁業協同組合が 知事に最高賞受賞を報告

2月12日、垂水市漁業協同組合（篠原組合長、関肇頭理事、秋峯参事）が『輸出に取り組む優良事業者表彰』での農林水産大臣賞（最高賞）受賞報告のために塩田知事を表敬訪問しました。篠原組合長から、受賞の喜びと、今後の輸出拡大に向けた抱負を報告した後、知事からも激励の言葉をいただきました。今回の受賞を励みに、世界中の方々に垂水市漁協の『海の桜鮎』を届けるため、県、市、漁協一丸となって取り組んでいきます。

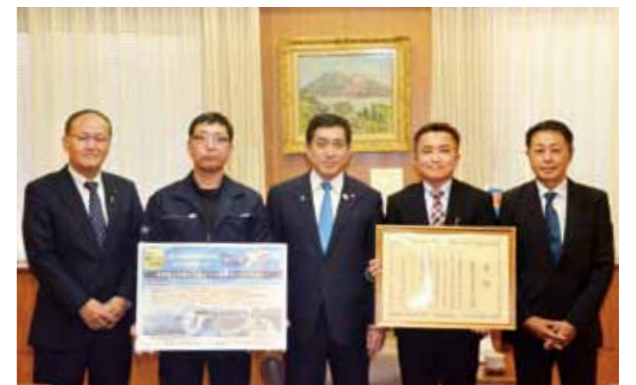

Tarumizu Important Information

垂水市の大切な情報が
ぎゅっとつまっています



高峠つつじヶ丘公園 2026春のイベント

垂水市の市の花「サタツツジ」の
自生する高峠つつじヶ丘公園は、例
年4月下旬～5月上旬にかけて見頃
を迎えます。それに伴い、イベント
を開催します。

①高峠春のつつじ祭り

■開催日 4月25日(土)、26日(日)

■時間 10時～15時

■内容 大野地区特産品

室田バーガー販売

子ども向け体験コーナー等

②ぐるっとたるみずスタンプラリー

■開催期間 4月25日(土)～

5月6日(水・祝)

■内容 市内5つの観光施設と1つ

のイベントで行うスタンプラリー
です。参加者には抽選で特産品等
をプレゼントします。

■対象のスタンプラリーポイント

- ・高峠つつじヶ丘公園
- ・猿ヶ城溪谷森の駅たるみず
- ・道の駅たるみず(湯つり館)
- ・道の駅たるみずはまびら
- (たるたるばあく)
- ・第22回垂水カンパチ祭り

(開催予定日:5月3日(日))

※イベントの詳細やつつじの色づき
状況は、ホームページをご覧ください。



▲詳しくはこちらへ

◎問い合わせ先

垂水市観光協会事務局
(水産商工観光課内) ☎内線249

「ありがとう20年」 おたげどんの郷20周年感謝祭

新城地区の農産物直売所「おたげ
どんの郷」が今年で創業20周年を迎
え、日頃の感謝の気持ちを込めた感
謝祭を開催します。

■開催日 5月4日(月)

■時間 8時～正午

※未成年者の場合は、保護者の申請
可能です

■申込会場

- ①市民館 9時～21時
- ②牛根・新城支所

9時～17時(平日のみ)

◎問い合わせ先

社会教育課 社会教育係
☎0994-32-0224

環境ふれあい館前期講座の ご案内

手芸や工作等を通して環境につい
て学んでみませんか。

■場所 肝属地区環境ふれあい館

5月24日(日)	EMほかし作り
5月28日(木)	ミシンを使って小物作り
6月4日(木)・18日(木)	古着リメイク(3回講座) ～裂き織りで小物作り～
6月17日(水)	ミシンを使って小物作り
7月10日(金)	リメイク小物作り
7月15日(水)	布ぞうり作り
7月17日(金)	リメイク小物作り
7月24日(金)	ミシンを使って小物作り

※ワークショップや夏休みのイベント等もごさいます

■場所 おたげどんの郷
(垂水市新城3452)

■内容

- ・先着1000名様に紅白餅配布
- ・1000円以上お買い上げの方に空
くじなし抽選券配布

◎問い合わせ先

おたげどんの郷
☎080-1772-6032

ウォーキングフェスタ in松ヶ崎

松ヶ崎地区の自然に触れながら
ウォーキングを楽しみませんか。

■開催日

5月31日(日) ※荒天中止

■時間 8時30分(予定)

■集合場所 松ヶ崎地区公民館

■対象 小学生以上

※小学生は保護者の承諾書が必要

※4年生以下は保護者(指導者)同
伴でお願いします。

■申込期限 5月22日(金) 必着

■参加料 無料

■その他 昼食、おやつ、水筒等は
ご持参ください。

◎申し込み・問い合わせ先

社会教育課 文化スポーツ係
☎0994-32-3091



募集

令和8年度 垂水おもてなし隊団員募集

垂水おもてなし隊では、1年間、
イベントでのボランティア活動、宿
泊研修等に参加することで、おもて
なしの心や自分から進んで物事に取
り組む姿勢など身につけていくこと
を目指しています。ぜひ、一緒に活
動してみませんか。

■対象(原則)

市内在住の小学3年生～高校3年生

■参加費 350円(保険代)

※別途、必要経費を徴収する場合が
あります。

■申込方法

申込書に必要事項を記入し、学校
へ提出してく

ださい。市外

に通学されて

いる方は、社

会教育課社会

教育係へご連

絡ください。

◎問い合わせ先

社会教育課 社会教育係
☎0994-32-0224



▲活動の様子

環境センターからお知らせ

トイレをご利用の際は、必ずトイ
レットペーパーのみを流してください。
なお、トイレに流すことができ
る掃除シートについては、流してい
ただいても問題ありません。

ティッシュペーパーや水に溶けな
いタイプの掃除シート、その他の異
物を流すと、詰まりの原因になるだ
けでなく、収集車や環境センターの
処理設備故障につながる恐れがあり
ます。トイレの正しい利用にご理解
とご協力をお願いいたします。

◎問い合わせ先

生活環境課 施設管理係
☎0994-32-1297

竹の子および竹の子の皮の ごみ出しについて

竹の子および竹の子の皮について
は、もやせるごみの袋へ入れて出し
ましょう。生ごみ樽へ投入されま
す。処理の際に機械の
故障の原因となる恐れ
があります。

◎問い合わせ先

生活環境課 環境衛生係
☎0994-32-1297



▲詳しくはこちらへ

01. 初心者のための3B体操	11. 体幹体操
02. リンパヨガでめぐる体!	12. 正座が苦手な方でも楽しめる裏千家茶道※
03. はじめての油絵講座	13. やさしい朝ヨガ※
04. まち歩き講座	14. 子ども向けバスケット ボール教室※
05. 筆ペンで己書を描こう	15. のびのびストレッチポー ル講座※
06. かんたんストレッチ講座	※は新規講座
07. カラーセラピー講座	
08. 季節を楽しむ山野草講座	
09. かご編み・小物づくり講座	
10. 楽しいドッジボール	

申込書に受講料を添えて受講生本
人が申込みをしてください。

■申込方法

■受講料 1000円

4月16日(木)～5月1日(金)

■一般受付(先着順)

4月8日(水)～15日(水)

■初心者受付(先着順)

市民が生涯にわたって自己の人格
を磨き、豊かな人生を送ることがで
きるような生涯学習環境づくりの一
環として、生涯学習市民講座を開講
しています。

令和8年度生涯学習 市民講座受講生を募集

令和7年度定期監査の結果

地方自治法第199条第4項および第9項に基づき「定期監査」結果を報告いたします。

■監査対象 市長事務部局、議会事務局、教育委員会事務局、農業委員会事務局、監査事務局、選挙管理委員会事務局、消防本部、消防署、消防分団、市内小中学校

■監査実施期間 令和7年10月7日～令和8年1月27日

■監査の対象年度 令和7年度事務事業全般

■監査内容 事務分担、予算執行状況、業務実施および実績報告書、工事執行状況、課内状況について

■監査方法 監査にあたっては、前項の監査内容に基づき予め資料の提出を求め、担当職員の説明を聴取のうえ、行政の事務事業の合理化と財源の効率的な執行について検証するとともに、事務処理の簡素化並びに経費の節減等について監査した。

■監査結果 所掌事務のうち予算執行事務、収入事務、支出事務、契約事務、財産管理、

経営管理、事務管理について監査した結果、概ね良好な事務処理がなされていると認められた。

◎問い合わせ先 監査事務局 ☎内線356

産前産後期間の国民年金保険料が免除となります

国民年金第1号被保険者が出産された際、産前産後の国民年金保険料が一定期間免除される制度です。免除された期間は保険料を納付したものととして老齢基礎年金の受給額に反映されます。

■対象者

産前産後免除期間に国民年金第1号被保険者の期間を有する方

※出産日が平成31年2月1日以降の方

■免除期間

出産予定日または出産日が属する月の前月から4か月間

※多胎妊娠の場合は、出産予定日または出産日が属する月の3か月前から6か月間

※出産とは、妊娠85日（4か月）以上の出産をいいます。（死産、流産、早産された方を含みます）

■届出時期

出産予定日の6か月前から

■期間（土日・祝日は除く）

4月1日（水）～6月1日（月）

■時間 8時30分～17時15分

◎問い合わせ先

税務課 固定資産税係

☎内線137

垂水市住宅リフォーム促進事業に係る登録工事業者の募集

地域経済の活性化と快適な住環境の整備を図るために、垂水市住宅リフォーム促進事業を行っています。このリフォーム工事を受注したい事業者は、あらかじめ「工事業者」の登録手続きが必要となります。

■資格

1年以上市内に主たる事業所等（本社または本店）を有する会社または個人事業者で、継続して事業を実施している者

■受付開始 4月1日（水）～

※受付は、随時行います。

■登録方法

指定する申請書および添付書類を土木課建築係にご提出

■お問い合わせ先

土木課 建築係 ☎内線340

申請時にご持参いただくもの

- ① 出産前の申請
 - ・母子健康手帳
 - ・マイナンバーカード
- ② 出産後の申請
 - ・マイナンバーカード
 - ・出生証明書など出産日および親子関係を明らかにする書類（別世帯の子の場合のみ）

※マイナンバーカードをお持ちでない方は、マイナンバーが確認できる書類および顔写真付の身分証明証を提示してください。

◎問い合わせ先

市民課 市民係 ☎内線163

自転車の交通反則通告制度（青切符）が導入されます

4月1日より、16歳以上の方が運転する自転車に対し、自動車と同様の「青切符」による取り締まりが導入されます。

信号無視、一時不停止、通行禁止違反などの危険な行為には、反則金が科せられるようになります。自転車は「車の仲間」です。加害者にも被害者にもならないよう、一人ひとりが運転者としての自覚と責任を持ち、交通ルール厳守を徹底しましょう。

令和8年度教育委員会定例会の公開

垂水市教育委員会は、教育に関する重要な事項を定例会や臨時会で決定します。定例会・臨時会は、教育委員会活動への理解を深めていただくために原則公開しています。

■開催日程（予定）

- 4月10日（金）・5月12日（火）
- 6月15日（月）・7月10日（金）
- 8月7日（金）・9月14日（月）
- 10月9日（金）・11月10日（火）
- 12月14日（月）
- 令和9年1月8日（金）
- 令和9年2月9日（火）
- 令和9年3月15日（月）

■時間 各日14時～

■場所

垂水市市民館2階 第2研修室
※行事の都合等により、日時や場所が変更になる場合があります。事前にお問合せください。

■傍聴方法

開催時刻5分前までに市民館2階の教育総務課へお越しください。傍聴希望者が6人を超えた場合は、抽選により傍聴者を決定します。なお、協議内容によっては、非公開となる場合があります。



▲詳しくはこちらへ

垂水市公設地方卸売市場の閉鎖

昭和54年の開場以来、46年の長きにわたり「市民の台所」として親しまれてきた垂水市公設地方卸売市場は、令和9年3月31日をもって閉鎖することとなりました。これまで生産者・買受人をはじめ市民の皆様には長年に渡り多大なるご愛顧を賜り感謝申し上げます。

■閉鎖の理由

市場外流通の拡大、出荷者・買受人の高齢化・後継者不足等により取扱量が年々減少し、今後も回復が見込めず、さらに、施設の老朽化により、安全な運営を引き続き維持するためには多額の費用が必要となるため。

※詳細が決まり次第、改めてお知らせいたします。何卒ご理解くださいますようお願い申し上げます。

◎問い合わせ先

農林課 農政係 ☎内線239

◎問い合わせ先

教育総務課 庶務係

☎0994-3217211

農業用廃プラスチック類等の回収

■回収日時

4月21日（火） 8時～正午

※悪天候の場合4月28日（火）に延期

■場所 鹿児島きもつき農協

垂水支所 野菜集荷場

■負担額（1kgあたり）

・廃プラスチック…40円

・廃農薬…550円

■注意事項

- ①プラスチックの種類ごとにまとめてください。
- ②マルチ等は、80cm程度で折り曲げ、2か所結束してください。
- ③パイプ等の長物は1m以下に切断し結束してください。
- ④コンテナ類はかさばらない程度に裁断して結束してください。
- ⑤農薬ボトルは中を水洗いしてラベルをはがしてください。

◎問い合わせ先

垂水市農業用廃プラスチック類適正処理推進協議会事務局

☎0994-3211121

「若年層の性暴力被害予防月間」の実施

入学・就職等に伴い、若年層の生活環境が大きく変わり、被害に遭うリスクが高まる時期である毎年4月を「若年層の性暴力被害予防月間」と定め、SNS等の若年層に届きやすい広報媒体を活用した啓発活動を効果的に展開しています。



▲詳しくはこちらへ

■実施期間 4月1日（水）～4月30日（木）

困った時は、迷わず

「#80991（はやくフンストップ）」

◎問い合わせ先

企画政策課 地域振興係

☎内線246

固定資産の縦覧

課税台帳に登録されている自己の所有する土地・家屋の価格について、他の土地・家屋の価格と比較することにより、価格が適正であるかどうかを確認するために行うものです。

※台帳には所有者の氏名や住所は記載されません。

■対象者 垂水市の固定資産税納税者

■場所 税務課 固定資産税係

令和8年経済センサス活動調査 がはじまります

全国すべての事業所・企業を対象に、経済活動の実態を把握するため、5年に一度の「令和8年経済センサス活動調査」が行われます。

■調査の流れ

- 4月中旬ごろから、事業所あてに、調査書類（緑色または黄色の封筒）が郵送されます。4月中にインターネットでご回答いただければ、調査は完了となります。
- 5月ごろから、鹿児島県に任命された調査員が、事業所の活動状況を外観等から確認します。
- 5月31日までに、調査員が以下の事業所を訪問し、調査書類（青色の封筒）をお届けします。6月8日までにインターネットでご回答ください。インターネットでの回答が難しい場合は、調査員が訪問のうえ、調査票の回収と確認を行います。

※③の対象となる事業所

- ①で緑色の封筒が郵送され、インターネット回答が確認できなかった事業所
- 調査員が新たに把握した事業所

■調査項目

- 基礎項目
名称、所在地、従事者数、主な事業内容など
- 経理項目
資本金等の額、売上（収入）金額など

■国コンタクトセンター（土日祝日を除く9～18時）

- 調査全般に関すること ☎ 0120-138-102
- インターネット回答に関すること ☎ 0120-319-502

詳しくは
国HPから



がけ地近接等 危険住宅移転事業

がけ地の崩壊等により、市民の人命に危険が及ぶおそれのある区域に建っている住宅（危険住宅）に居住している方が、安全な場所に移転を行う場合に費用の一部を助成する制度があります。

■対象者（次の要件を全て満たす方）

- がけ地に近接する区域に居住している方
- 危険な区域に指定される以前に建てられた住宅に居住している方
- 令和9年度に移転を行う方

■補助金額（上限あり）

- 撤去費 97万5千円
- 建設助成費

※金融機関から融資を受けた場合の借入金の利子相当額を助成

- 住宅建設 465万円
- 土地取得 206万円
- 敷地造成 60万8千円

■申込期限

9月30日（水）

※工事現場立会い等のため不在の場合がありますので、ご相談は事前にご連絡をお願いします。

◎問い合わせ先

土木課 建築係 ☎内線340

土木関係補助事業

1 空き家解体撤去事業

垂水市内にある空き家を解体撤去することにより、景観や住環境の向上および安心安全を確保するとともに、地域経済の活性化を図るため、空き家の解体撤去到市内業者を利用した場合に対して補助金を交付するものです。

※空き家を解体撤去することにより、固定資産税の減免特例が解除となる場合がありますのでご注意ください。詳しくは、税務課固定資産税係までお問い合わせください。

■対象

- 市内にある空き家の所有者
- 家の所有者から空き家の解体撤去について委任を受けた者
- 所有者等が居住しておらず、他の用途で使用していない建物
- ※非住宅のみの解体は対象外
- 市内業者に依頼する工事で対象工事費の合計額が30万円（消費税込み）以上のもの

■補助金額

- 一般解体撤去
対象工事費の30%（上限30万円）
- 撤去後の新築
対象工事費の50%（上限50万円）

2 住宅リフォーム促進事業

地域経済の活性化や快適な住環境の整備等を図るために、市内の住宅リフォーム促進事業登録工業者を利用した住宅のリフォーム工事に対して補助金を交付するものです。

■対象

- 市内にある申請人が居住する持家
- 対象工事費20万円以上のももの

■補助金額

- 一般世帯
対象工事費の10%（上限15万円）
- 子育て世帯
対象工事費の30%（上限45万円）

※子育て世帯・世帯内に0歳～18歳（令和9年3月31日現在）までの子どもがいる世帯

■注意点

- 他の補助事業との重複部分は対象外（介護保険住宅改修支援事業、小型合併処理浄化槽設置整備事業等）となります。
- 住宅1件につき1回の補助です。

3 木造住宅耐震診断・耐震改修工事補助事業

垂水市内にある木造住宅を耐震診断・耐震改修することにより、木造住宅の地震に対する安全性の向上を図るために補助金を交付するものです。



保健・福祉

世界自閉症啓発デー・発達障害啓発週間

毎年4月2日は国連が定めた「世界自閉症啓発デー」また、同日から8日までは「発達障害啓発週間」です。自閉症をはじめとする発達障害の方は、他人の意図や感情を直感的に理解することや、言葉を適切に使うことなどが苦手な場合があります。学校や職場でさまざまな問題や困難に直面することがあります。

これらは、親のしつけや家庭環境が原因ではなく、脳機能の発達に係るもので、見た目には障害があることが分かりにくいいため、行動や態度が誤解されることがあります。そのようなことから発達障害の特徴を知り、正しく理解していただくことは発達障害のある人だけでなく、誰もが幸せに暮らすことができる社会の実現につながります。みなさまのご理解とご支援をお願いします。

◎問い合わせ先

鹿児島県庁 障害福祉課
☎099-286-2744
FAX 099-286-5558

■対象

- 市内木造住宅の居住者または所有者（居住者と所有者が異なる場合、双方の同意が必要）
- 昭和56年5月31日以前に建築（着工）されたもの
- 市税等を滞納していないこと
- 耐震改修工事は市内業者に依頼する工事であること

■補助金額

- 耐震診断・耐震診断費用の3分の2（上限6万円）
- 耐震改修工事・対象工事費の100分の23（上限30万円）

■各事業補助事業について

■申込期限 12月28日（月）

※予算に到達した時点で事業は終了

■申込方法 土木課建築係へ指定する申請書等を提出

■その他

- 工事中・工事後の申請は対象外です。
- 工事現場立会い等のため不在の場合がありますので、ご相談は事前にご連絡をお願いします。

※各事業の申請書・添付書類の詳細は、市ホームページを確認ください。

◎問い合わせ先

土木課 建築係 ☎内線340



詳しくはこちらへ

令和8年度慰霊巡拝

肉親が亡くなった現地で慰霊・追悼を行いたいという関係遺族の要望に応えるため、旧主要戦域となった陸上および遺骨収集の望めない海上等における戦没者等を対象として、慰霊巡拝を行うもので、参加者を募集しています。

地域名	実施予定期間	定員
東部ニューギニア	8月29日（土）～ 9月6日（日）	20人
北ボルネオ	9月3日（木）～10日（木）	15人
フィリピン（第1次）	11月18日（水）～ 27日（金）	40人
硫黄島（第1次）	11月中旬	調整中
硫黄島（第2次）	令和9年1月下旬	調整中

※予定時期等は変更になる可能性もございます。

※その他の実施地名・予定時期等詳しくはホームページを確認ください。

◎問い合わせ先

福祉課 地域福祉係
☎内線126
県庁 社会福祉課 調査援護係
☎099-286-2828



詳しくはこちらへ

スキマ時間トレーニングジム gymme (ジムミー)

2 時間 500円/1人 予約制

点検等でお待ちの間はもちろん、クルマの用事がない方でもご利用いただけます。

冷暖房完備 2時間貸し切りで使えるので安心してご利用いただけます。

マイカーリース 取扱店

当店はオリックスカーリース代理店です。

オリックスカーリースなら

1. 契約満了後、クルマがもらえます!
2. ポイント還元! マイル交換! クレカ払い OK!
3. オイル交換・車検の無料クーポン付き!
4. 契約期間満了2年前から、解約金 0円 で乗り換え・返却 OK!

代表取締役 後追秀志

リユース&ハンドメイドショップ Snan

服や靴のリユース販売や、ハンドメイド商品で Chika・Chamin さんのバッグや ohana さんの水引アクセサリなど多数入荷しています。

会社・gymme の営業時間 9:00 ~ 18:00 土日祝も営業しています。 ※ゴールデンウィーク・お盆・年末年始のみ休み

もう、ただ待つだけじゃない。癒される待ち時間へ

クイックリフレッシュスパ 15分 1,000円 首や肩など、点検の待ち時間に快通! 忙しい日常を忘れてほっと一息。

ドライブを彩る指先ネイル 60分 2,980円 ジェルネイル10本ワンカラーで車もネイルも艶やかに。

じっくり癒やしヘッドスパ 30分 1,500円 本格的な頭皮ケアで気分もスッキリ。首や肩のクイックマッサージ付き。

2025年にオープンした「Calmの気持ち」が提供!

垂水中央スズキ × ブティック内限定

QRコードで予約時に施術場所を「垂水中央スズキ」と選択して頂ければ、点検等でお待ちの間にヘッドスパや指先ネイルを弊社にて受けられます。

店舗住所 垂水市市木248-1

↑ 1 店舗のインスタはこちらから ↓

フォークリフトオペレーター 募集中!

経験不問! 資格を活かしてみませんか?

(特別手当込み)

雇用形態 倉庫内出荷 給与 **216,000円** ~ 作業員 交通費 **5,500円** ~ 14,000円 ※条件有

仕事内容 フォークリフトを使用した業務をお任せします! 主に商品の積み替えや入出荷業務など、製造現場を支えるお仕事です。経験不問! ブランクがある方や、リフト作業が不安な方は先輩スタッフが丁寧に研修いたします。

勤務地 垂水市浜平城内588-1 (株式会社財宝 垂水第一工場)

基本シフト 7時30分 ~ 17時00分 (うち休憩90分) の 8時間勤務

休日 週休 2日制 **資格** 高卒以上(学歴) / 運転に必要な原付免許又は普通自動車免許 経験不問 / フォークリフト免許必須 ※64歳以下の方(定年制のため)

待遇 各種保険 / ボーナス年2回 / 昇給年1回 / 特別手当 交通費支給 / 家族手当 / 誕生日手当 決算手当支給実績あり / 単身用社宅あり / 自社商品割引 福利厚生施設割引 / インフルエンザワクチン接種補助

電話 0994-41-1111 株式会社 財宝 鹿屋市新栄町35-7

問い合わせ時間 9:00~17:00 (月~金曜日) ※祝日除く

温泉宿 宝箱 TAKARABACO

清掃スタッフ 募集中!

時給 1,170円

仕事内容 風呂清掃・施設清掃 ※経験不要の簡単なお仕事ですので、お気軽にご応募ください。

勤務地 〒891-2115 垂水市浜平城内629

勤務時間 9時00分 ~ 14時00分の間 (3時間~5時間) ※短時間、フルタイム勤務も可能! 始業終業時間は面接の際にご相談ください。

勤務日数 週4日程度 ※相談可

待遇 各種保険完備(雇用・健康・厚生・労災) / 自社商品割引 決算手当支給実績あり / 福利厚生施設割引 インフルエンザワクチン接種補助 / 誕生日手当

電話 0994-31-3100 温泉宿 宝箱

女性が活躍しています! 他にも求人情報

えるばし認定企業!

第12回特別弔慰金の請求手続き

第12回特別弔慰金の請求について、令和7年4月1日から受付を開始しております。これまで特別弔慰金を受給されている方も請求が必要です。

対象者

「恩給法による公務扶助料」や「戦傷病者戦没者遺族等援護法による遺族年金」等を受ける方がいない場合に、次の順番による先順位のご遺族お一人にご遺族の代表として支給されます。

- ① 令和7年4月1日までに戦傷病者戦没者遺族等援護法による弔慰金の受給権を取得した方
- ② 戦没者等の子
- ③ 戦没者等の父母・孫・祖父母・兄弟姉妹
- ④ ①から③以外の戦没者等の三親等内の親族(甥、姪等)

※順番変更の場合があります。

※戦没者等の死亡時までに1年以上の生計関係を有していた方

支給内容 額面27万5千円

※5年償還の記名国債

請求期間 令和10年3月31日

問い合わせ先 福祉課 地域福祉係 ☎ 内線126

令和8年度 たるみず寄りそい心の相談事業

垂水市では、相談者の多様化する悩みやライフスタイルに対応するため、「対面」「電話」「LINE」相談窓口を設けて、相談体制を強化しています。垂水市民の方なら、どなたでも無料でご相談いただけます。※相談窓口は、一般社団法人パーソナルサービス支援機構に委託し開設しています。

● 対面相談 (事前申し込み)

- ① たるみず寄りそい心の相談会**
垂水市市民館でパーソナルサービス支援機構のスタッフが相談に応じます。
- ② 来所相談**
パーソナルサービス支援機構事務所で相談に応じます。(鹿屋市西原2丁目18-33)
- ③ アウトリーチ (戸別相談)**
パーソナルサービス支援機構のスタッフが相談者のご自宅等で相談に応じます。

■ 対面相談の事前申し込み先

たるみずいのちつなぐほっとテレフォン ☎ 0120-836-183

※ご予約時には体調等の確認をさせていただきます。

▼ たるみず寄りそい心の相談会日程 (上半期)

開催日	時間	場所
4/13 (月)	午後1時~午後4時 (最終受付:午後3時)	垂水市市民館 2階 第2研修室
5/11 (月)		
6/ 8 (月)		
7/13 (月)		
8/10 (月)		
9/14 (月)		第1研修室

※10月以降の日程は9月号でご案内します。

● 電話相談

■ 時間 24時間対応

■ 電話 ☎ 0120-836-183

● LINE 相談

■ 時間 24時間対応

■ LINE ID @ tarumizu-yorisoi

詳しくは市HPから

問 保健課 健康増進係 ☎ 内線 138・164

歓迎迎会

ご予約承り中!!

★コース料理 【お料理 10~11品】

お1人様 **3,300円~3,800円**

飲み放題

男性 2,100円
女性 1,800円
ソフトドリンクのみ 1,000円

*価格は税込みです。
*席だけの予約はできません。

中華料理 光華園 営 11:30~14:00
17:00~21:30 (オーダー 20:30まで)
垂水市錦江町1-56 (垂水中央病院向かい) TEL 32-5760 定休日:木曜日 月曜日は昼のみ営業

園児募集

入園対象生後2ヶ月から
モンテッソーリ教育
自分で「できたっ!」のお手伝い

カトリック垂水幼稚園

カトリック垂水幼稚園の
うれしい6つの特長

- 英会話 硬筆 体操
専門講師による特別教室も充実しています
- 完全給食
離乳食やアレルギーにも対応しています
- 看護師勤務
園児の体調管理や園内の衛生管理体制を整えています
- 学童保育開設
令和8年度より再開予定 準備後も大切にお預かりします
- 通園バス無料
朝・昼・夕方に通園バスを運行しています
- 制服プレゼント
入園のお祝いとして制服をプレゼントします

見学も随時受け付けています!
幼保連携型認定こども園
カトリック垂水幼稚園
☎ 0994-32-0138 〒891-2104 垂水市田神2267番地 垂水小学校から徒歩5分

トラクター・重機・トラック・農機具

古くても、壊れてても、不動産でも **どこよりも高く買い取ることを目指して!!**

LINE 査定できます!
インスタはじめました

広報紙を見て、ご連絡下さった方へ粗品、又は買取額 10%UP 致します。

TEL 0986-77-9092
〒885-1105 宮崎県都城市丸谷町
携帯: 080-3375-9750
https://kaitorimiyazaki.jimdo.com
古物商許可 第 951040015111 号

どこでも駆け付けます!
見積り無料

農機具高価買取専門店
アヴァンティ
Avanti

エアコンの取付だけお願ひしたい
インターホンのスイッチがつかなくなった!
照明が暗くなった気がする...

電気製品の修理や取付は
丁寧に安心して任せられる

浜田電化

まかせっくいやい!

仕事が丁寧
一生懸命仕事をされます
なくてはならない存在です

▼ 浜田電化なら安心して工事を任せられる 3つの理由 ▼

- 1 垂水で創業40年だから信頼できます。
- 2 丁寧に見栄えよく仕上げます。
- 3 いつも笑顔で明るく対応!

電話せず、どんな時でも困ったらご連絡ください

浜田電化
☎ 0994-36-3304
〒899-4631 鹿児島県垂水市牛根境 1089

各種予防接種のご案内

令和8年度の任意予防接種

◎おたふくかぜ

対象者

- ・1歳以上2歳未満の方
- ・5歳以上7歳未満の方
- (小学校就学前の1年間)

助成金額・回数

上限4000円
(各年齢に1回ずつ助成)

接種方法

受診する医療機関へ予約を行うことから、接種してください。

◎帯状疱疹

対象者

垂水市に住所を有する50歳以上の方
なお、次に該当する方は定期接種の対象となります。

- ・65歳~100歳までの5歳ごみの方
- ・60歳以上65歳未満で、心臓、腎臓、呼吸器の機能に日常生活が極度に制限される程度の障がい、ヒト免疫不全ウイルスによって免疫の機能に日常生活が不可能な程度の障がいがある方

助成金額・回数

不活化ワクチン 上限3万円
(1回接種につき上限1万5千円)

×2回

・生ワクチン 上限5千円

※定期・任意接種に関わらず過去に本助成を使用した方は対象外となります。

申請方法

保健課窓口、WEB、郵送



▲詳しくはこちらへ

令和8年度から新しく定期接種として位置づけられました!

◎妊婦RSウイルスワクチン

対象者

妊娠28週から36週6日になるまでの方

自己負担額・回数

無料
(1回の妊娠につき1回のみ)

申請方法

保健課窓口、WEB

※市内医療機関で受診される方は、必ず予約を行い接種してください。

※接種可能な医療機関は、チラシ・市ホームページをご確認ください

か保健課健康増進係

にお問い合わせください。



▲詳しくはこちらへ

問い合わせ先

保健課 健康増進係
☎ 内線 138・164

Pick Up 3

4月から訪問給食サービス事業が変更となります

詳しくは市HPから



4月1日(水)より、訪問給食サービス事業の内容が変わります。変更点については、以下のとおりです。ご理解とご協力をよろしくお願いいたします。

■変更点 ※配送業務については、引き続き木場商店が配送いたします。

	変更前 (令和8年3月31日まで)	変更後 (令和8年4月1日から)
利用日	週7日 (月曜日~日曜日)	週6日 (月曜日~土曜日)
定休日	12月30日~1月3日	毎週日曜日および12月30日~1月3日
給食の調理者	木場商店	大伸食品

◎訪問給食サービス事業とは、栄養のバランスがとれた食事を提供することにより、健康を維持しながら自立した生活ができるように支援し、また、食事を配達することで安否確認を行うものです。

☎ 福祉課 地域福祉係 ☎ 内線 126

チケット取扱事業者一覧（順不同）

温泉施設名	電話番号	住所
① 道の駅たるみず湯つ足り館	0994-34-2237	垂水市牛根麓 1038-1
② 江之島温泉	0994-32-0765	垂水市海潟 541-1
③ テイエム温泉	0994-32-7780	垂水市田神 3498
④ テイエム牧場温泉	0994-35-3520	垂水市新城 4453-1
⑤ 財宝パーク 猿ヶ城ラドン療養泉	0994-38-6117	垂水市新御堂鍋ヶ久保 1337-10
⑥ 海潟温泉江洋館	0994-32-0505	垂水市海潟 543
⑦ リブマックスリゾート桜島シーフロント	0994-32-9195	垂水市錦江町 1-194
⑧ 温泉宿宝箱	0994-31-3100	垂水市浜平城内 629

※営業時間は各施設にお問い合わせください。

タクシー・乗合タクシー		電話番号	路線バス・フェリー	
① 南海タクシー		0994-32-0051	① 鹿児島交通株式会社	
② 有限会社オダ		0994-32-8686		
③ 協和タクシー		0994-32-1900		

垂水市たるたるとおでかけチケット交付スケジュール（土・日・祝日は除く）

地区	振興会	日程	時間	場所
境	全域	4月27日（月）	9:00 ~ 11:30	境地区公民館
		5月14日（木）	13:30 ~ 16:00	
牛根	全域（境・松ヶ崎地区の方も受付できます）	4月15日（水）～ ※随時受付	9:00 ~ 12:00 13:00 ~ 16:30	牛根支所
		4月27日（月） 5月14日（木）	13:30 ~ 16:00 9:00 ~ 11:30	
松ヶ崎	全域	4月27日（月）	13:30 ~ 16:00	松ヶ崎地区公民館
		5月14日（木）	9:00 ~ 11:30	
協和	全域	4月28日（火）	9:00 ~ 11:30	協和地区公民館
		5月15日（金）	13:30 ~ 16:00	
水之上	全域	4月30日（木）	9:00 ~ 11:30	水之上地区公民館
		5月18日（月）	13:30 ~ 16:00	
大野	全域	4月28日（火）	13:30 ~ 15:30	大野地区公民館
		5月15日（金）	9:30 ~ 11:30	
垂水	田上、蛸迫、上原田、下原田	4月15日（水）	9:00 ~ 12:00	市役所 （森林組合前）
	敷根町、上犬之馬場、上馬場		13:00 ~ 16:30	
	上中馬場、下中馬場、上松原、早馬	4月16日（木）	9:00 ~ 12:00	
	下松原、旭町、本町		13:00 ~ 16:30	
	下宮町、栄町、下町	4月17日（金）	9:00 ~ 12:00	
	上町、下福町、上後馬場		13:00 ~ 16:30	
	下後馬場、平之町、錦江町、県営住宅、錦江町定住	4月20日（月）	9:00 ~ 12:00	
	城山団地		13:00 ~ 16:30	
	野久妻、上市木、中市木、下市木1・2・3区	4月21日（火）	9:00 ~ 12:00	
	下元垂水1・2、中元垂水1・2、上元垂水1・2		13:00 ~ 16:30	
	尾迫、葛迫、下俣江、上俣江、芝原	4月22日（水）	9:00 ~ 12:00	
	黒瀬、港、県営下宮、潮彩町		13:00 ~ 16:30	
全域	5月7日（木）～	9:00 ~ 12:00		
	5月12日（火）	13:00 ~ 16:30		
柘原	全域	4月30日（木）	13:30 ~ 16:00	柘原地区公民館
		5月18日（月）	9:00 ~ 11:30	
新城	全域（柘原地区の方も受付できます）	4月15日（水）～ ※随時受付	9:00 ~ 12:00 13:00 ~ 16:30	新城支所
		5月19日（火）～ 6月30日（火）	9:00 ~ 12:00 13:00 ~ 16:30	
市内全域		7月1日（水）～ ※随時受付	9:00 ~ 16:30	市役所 福祉課

※境・松ヶ崎地区の方は牛根支所、柘原地区の方は新城支所でも受付可能です。

お得だよ！

福祉課からのお知らせ

© 福祉課地域福祉係 ☎ 0994-32-1111（内線 126）



垂水市 【4月15日から交付開始】 たるたるとおでかけチケット



市では高齢者の積極的な社会参加と健康の保持・増進を目的として、温泉入浴、バス、タクシー、垂水・鴨池フェリーで利用できる「垂水市たるたるとおでかけチケット」を交付します。

※4月15日（水）～令和9年3月31日（水）までの間にお1人様1冊ずつの交付になります。

■ 対象者

令和8年4月1日時点で

垂水市に住民票がある **65歳以上の方**

※昭和36年4月1日までに生まれた方

※対象者への個別通知はありません。

■ 交付額

5,000円（100円券×50枚綴り）

■ 交付場所

交付スケジュールは次ページをご確認ください。

■ 申請に必要なもの

- ① 印鑑
- ② 身分証明書
（運転免許証やマイナンバーカード等）

※代理人申請の場合は、
代理人の印鑑、身分証明書



■ 取扱事業者と使用対象

取扱事業者	使用対象
温泉施設	入浴料
バス	運賃
タクシー・乗合タクシー	
フェリー	

■ チケットの使用について

- おつりが出ないように使用し、不足分は現金でお支払いください。

【温泉施設】

冊子のまま窓口にお渡しください。

【バス、タクシー、フェリー】

必要な金額分だけ切り取ってご使用ください。
出発地点か到着地点が垂水市内の場合に
使用できます。

❗ 使用上の注意

- ① チケットは、本人以外には使用できません。また、他人へ譲渡や売買することはできません。
- ② チケットは、運賃・入浴料のみ使用できます。それ以外（飲食等）には使用できません。
- ③ チケットは、取扱事業者が発行する回数券との交換はできません。
- ④ チケットには有効期限があります。※今年度のチケット有効期限は令和9（2027）年3月31日です。
- ⑤ チケットを紛失されても再発行はできません。
- ⑥ チケットの交付を受けた方が死亡、転出した場合、使用できません。

読者の 思い

いつもお便り
ありがとうございます！

道の駅に寄った時に手にしました。初めて読みました。プレミアム付き商品券ですが、プレミアム率50%と購入限度冊数の多さにビックリしました。垂水市民の皆さんが羨ましいです。
(県外在住/Y・Yさん)

始良から月に2、3回垂水を通り桜島へ魚釣りに出かけています。垂水の道の駅で『広報たるみず』を手にしました。とてもわかりやすく、垂水の町の様子を知らることができる広報誌になっていました。とくに垂水市物価高騰対策がきちんと

となされていて、垂水の方は幸せだなと思えました。いろいろな内容でびっくりです。これから道の駅で広報誌を見る事が楽しみにになりました。ありがとうございました。
(始良市在住/りんごさん)

本市の物価高騰対策事業は、国の重点支援地方交付金および県の補助金を活用し、市民の皆様へ2つの商品券事業を実施しています。

①こもそ商品券1万円分を 全市民に配布

垂水市内の取扱店で利用できる地域限定商品券を全市民1人あたり1万円分を配布するものです。こちらは、3月1日より順次ゆうパックで郵送しております。

②プレミアム率50%の プレミアム付き商品券を販売

5000円の商品券を購入すると、プレミアム率50%(2500円分)が付いてくるお得な地域限定商品券です。前回よりプレミアム率が20%上乘せされています。

いし来年度も続けて下されば良いかな。そして2回目の交流大会が出来ますようにお願いします。
(市内在住/きぬさーやさん)

『垂水市らしい』教育で子どもたちの未来を育てている点が評価されています。また、昨年、文部科学省から『研究開発学校』の指定を受けています。現在、デジタルを活用する力『情報活用能力』を確実に育成するためのカリキュラム開発に取り組んでいます。

これからも時代の流れを的確に捉え、『垂水市らしい』特色をいかした教育と学びの環境づくりを目指し、GIGAスクール構想を推進してまいります。

先日市民館で卓球バレー交流大会に参加しました。本来の卓球バレーとは違う、手作り感のあるお年寄りに優しい垂水ローカルルールの競技で楽しく熱気ある争いでした。これは介護予防運動として各公民館で行われています。公民館だと近

また、道の駅たるみず湯つ足り館は、昨年、開設20周年を迎え、多くの皆様に愛される本市の観光施設です。現在、4月23日(木)までリニューアルに伴い、休館となっております。ご理解とご協力をよろしくお願いいたします。
4月24日(金)には『リニューアルオープンイベント』を開催する予定となっております。詳細については、垂水市のホームページをご確認いただければ幸いです。



詳細はこちら

これからも『広報たるみず』と道の駅たるみず湯つ足り館を楽しんでください。

日本ICT教育アワードの最高賞受賞おめでとうございます。

新聞にも記事が掲載された快挙に拍手する思いです。指導された先生方、機器を自在に扱う子供達の笑顔が見えてくるようで、垂水市の教育に明るい光が差して嬉しく思うことでした。ありがとうございました。
(市内在住/JUNちゃんさん)

広報たるみず3月号の特集でもご紹介いたしました。この度、垂水市は第8回『日本ICT教育アワード』で最高賞である『文部科学大臣賞』を受賞いたしました。

これは、市と教育委員会が注力してきた『GIGAスクールのまち垂水』の取組に対して現場の先生方と児童・生徒が一丸となって挑戦し続けた成果です。また、保護者や市民の皆様におきましてもこの取組にご理解とご協力を賜り、誠にありがとうございました。

本市では、家庭学習のための環境整備やAIDRILで自分に合った学習を行っているほか、オンライン授業で他校と交流することで、新しい

**※お便りはWEBサイト
からでも受付可能!**
広報誌へのお便りは、垂水市公式WEBサイトからでもお送りいただけます!お便りお待ちしております!



◎垂水市公式WEBサイト
⇒市政の動き ⇒広報・広聴
⇒広報誌 ⇒広報誌お便り

広報たるみずでは、皆様からのお便りをお待ちしております。 お便りをいただいた方の中から、抽選で素敵なプレゼントが当たります! (詳しくは裏面をご覧ください。)

※個人情報の取扱い

個人情報は、お便りのご紹介、プレゼントの発送及び統計資料作成以外の目的では使用いたしません。

お便り&市長へのメッセージ

1 広報誌を読んだご感想や、市長・市政に対するメッセージなど何でも好きなことをお書きください。

.....
.....
.....
.....
.....
.....

2 お便りを紙面内でご紹介させていただいてもよろしいですか? (はい ・ いいえ)

※ペンネーム記載の方はペンネームで、ご本名のみ記載の方はイニシャルでご紹介させていただきます。

垂水市の大切な情報のプラス1をお届けします。

5月下旬（予定）より気象の警報などが大きく変わります

次のとおり、新たな防災気象情報では、住民がとるべき行動と5段階の警戒レベルが整合されて、大雨などの災害発生の危険度の高まりに応じた各情報（河川氾濫など）が気象台から発表されます。これにより、市が発令する避難指示等の避難情報と市民の皆さんがとるべき避難行動との関係が分かりやすくなります。運用開始は、令和8年5月下旬（予定）です。



▲詳しくはこちらへ

■ 新しい防災気象情報の情報体系とその名称

	河川氾濫 1級河川などの大河川の氾濫	大雨 低地の浸水や大河川以外の氾濫	土砂災害 急傾斜地のがけ崩れや土石流	高潮 海水面の上昇や波の打上げによる浸水	(警戒レベルごとに)住民がとるべき行動
警戒レベル5相当	レベル5 氾濫特別警報	レベル5 大雨特別警報	レベル5 土砂災害特別警報	レベル5 高潮特別警報	命の危険 直ちに安全確保!
<警戒レベル4までに危険な場所から かならず避難!>					
警戒レベル4相当	レベル4 氾濫危険警報	レベル4 大雨危険警報	レベル4 土砂災害危険警報	レベル4 高潮危険警報	危険な場所から全員避難
警戒レベル3相当	レベル3 氾濫警報	レベル3 大雨警報	レベル3 土砂災害警報	レベル3 高潮警報	避難に時間を要する人は早めに避難、避難の準備など
警戒レベル2	レベル2 氾濫注意報	レベル2 大雨注意報	レベル2 土砂災害注意報	レベル2 高潮注意報	避難行動を確認（避難場所や避難ルート、避難のタイミングなど）
警戒レベル1	早期注意情報				災害への心構えを高める

☎ 総務課 安心安全係 ☎ 内線 223

※うぶ声・おくやみは、個人情報保護のため、Web ページ上では掲載しておりません。ご了承ください。



☆ お便り & 市長へのメッセージ & プレゼント ☆ 応募締切：発行月の25日

垂水市では、広報誌のご感想や市長へのメッセージなど読者の皆様からのお便りをお待ちしております。

- お便り先 〒891-2192 鹿児島県垂水市上町114 広報誌お便り係（垂水市企画政策課秘書広報係）
 - お便り方法 下の様式をご利用の上、郵送又は本庁舎1階目安箱へお入れください。なお様式は、官製ハガキ等でも受け付けておりますが、**プレゼントをご希望される方は**、下の様式と同様の内容（氏名・年齢・住所・連絡先・アンケート回答・ご意見）の**全てをご記入**ください。ご記入が無い場合は、**プレゼント抽選の対象外**となりますのでご注意ください。
 - ご紹介 お便りは、個人を特定できる情報を削除し、**要約して広報誌でご紹介させていただく場合があります。**また、そのお返事も掲載させていただきます。
- ※プレゼント当選者は抽選の上決定し、その発表は、発送・直接のお届けをもってかえさせていただきます。



鹿児島女子短期大学×たるたる

※非売品です



垂水市ふるさと納税返礼品

① **たるたるトートバッグとノベルティセット [1名様]**
包括連携協定を締結している鹿児島女子短期大学とたるたるのコラボ商品「たるたるトートバッグ」と、本市のたるたるノベルティ「たるたるクリアファイル」「たるたるシール」セットです。トートバッグは、本市特産品とたるたるのイラスト付きで、A4サイズが入る便利なアイテムです。

② **うなぎ干物 2尾 [1名様]**
山田水産株式会社のうなぎ干物2尾です。鹿児島県で抗生物質を使わず育てたうなぎを丁寧に開き、まろやかな塩味が特徴の天然海塩「入浜のお塩」とミネラル豊富な海洋深層水を使用した塩水に漬けじっくりと干し上げたうなぎ本来の風味と旨味を凝縮した干物です。

↓お手数ですが、切り取ってご利用ください。

※個人情報の取扱い

個人情報は、お便りのご紹介、プレゼントの発送及び統計資料作成以外の目的では使用いたしません。

※お便りはWEBサイトからでも受付可能!

広報誌へのお便りは、垂水市公式WEBサイトからでもお送りいただけます! お便りお待ちしております!



◎垂水市公式WEBサイト
⇒市政の動き ⇒広報・広聴
⇒広報誌 ⇒広報誌お便り

「 郵送の際は、お手数ですが85円切手をお貼りください。目安箱への投函の際は切手は不要。 」

891-2192 広報4月号

鹿児島県垂水市上町114番地 垂水市役所 企画政策課
広報たるみず担当宛（秘書広報係内）

◎ご住所

都道府県 市区郡

◎ご氏名 ◎ペンネーム ◎年齢 ◎性別

歳 男・女

◎電話 () - ◎ご希望プレゼント番号 1・2

※ご希望番号に○をしてください。ご希望の方は必ず氏名・住所・連絡先をご記入ください。

- ◎アンケート：好きな記事を3つ〇でお選びください。
- 1 特集 2 ポストカード 3 シネマ 4 NEWS 5 絶妙景観 6 新刊との出愛 7 まちの話題
8 プレゼント 9 歴史・文化 10 GIGA スクール通信 11 地域おこし協力隊レポ 12 その他

推計人口 3月1日現在 企画政策課 ☎内線 245

- ① 総人口 / 12,066 人 (-22)
- ② 世帯数 / 6,217 世帯 (-4)
- ③ 男性 / 5,679 人 (-11)
- ④ 女性 / 6,387 人 (-11)

※総人口増減
自然増減 (-21)
社会増減 (-1)
※ () は前月比

納税・使用料・保険料 税務課 ☎内線 136

- ① 国民健康保険税 / 随時第2期
- ② 後期高齢者医療保険料 / 随時第2期
- ③ 住宅使用料 / 4月分
- ④ 介護保険料 / 随時

※4月分納期限
※4月30日(木)
※必ず期限内に
お支払いください

卸売市場休業日 計9日 農林課 ☎内線 240

- 4月 1日(水) 4月 5日(日) 4月 8日(水)
- 4月 12日(日) 4月 15日(水) 4月 19日(日)
- 4月 22日(水) 4月 26日(日) 4月 29日(水)

桜島の火山灰収集日 土木課 ☎内線 350

- ① 新城・柘原・牛根地区(第1火曜)
4月 7日(火)
- ② 上記以外の地区(第2・4火曜)
4月 14日(火) 4月 28日(火)

休日在宅当番医・薬局 保健課 ☎内線 138

※診療時間は9時～17時です。

日程	病院名	連絡先	薬局名	連絡先
4月 5日(日)	垂水中央病院	32-5211	垂水市民薬局	31-3737
4月 12日(日)	池田温泉クリニック	32-6161	アルファー薬局	32-6400
4月 19日(日)	垂水中央病院	32-5211	垂水市民薬局	31-3737
4月 26日(日)	桑波田診療所	32-0002	フタヤ薬局 垂水店	32-7252
4月 29日(水・祝)	東内科小児科クリニック	32-5522	いちご薬局	32-3656
5月 3日(日)	よしとみクリニック	45-4215	小みかん薬局	32-8118
5月 4日(月・祝)	垂水中央病院	32-5211	垂水市民薬局	31-3737
5月 5日(火・祝)	垂水中央病院	32-5211	垂水市民薬局	31-3737
5月 6日(水・祝)	垂水中央病院	32-5211	垂水市民薬局	31-3737
5月 10日(日)	ふくまる皮フ科	32-7771	ヘルシー薬局 垂水店	32-9022
5月 17日(日)	垂水中央病院	32-5211	垂水市民薬局	31-3737
5月 24日(日)	相良整形外科	31-3081	垂水調剤薬局	32-5923
5月 31日(日)	垂水中央病院	32-5211	垂水市民薬局	31-3737

月刊「広報たるみず」 ■発行/鹿児島県垂水市役所 ■編集・デザイン ■定期購読 ■ふるさと納税

Public relations magazine Tarumizu City ■発行/鹿児島県垂水市役所 ■住所/〒891-2192 ■連絡先 ■編集・デザイン ■コスト ■ふるさと納税

https://www.city.tarumizu.lg.jp ■住所/〒891-2192 ■連絡先 ■編集・デザイン ■コスト ■ふるさと納税

鹿児島県垂水市上町114 ■住所/〒891-2192 ■連絡先 ■編集・デザイン ■コスト ■ふるさと納税

TEL: 0994-32-1111 ■住所/〒891-2192 ■連絡先 ■編集・デザイン ■コスト ■ふるさと納税

FAX: 0994-32-6625 ■住所/〒891-2192 ■連絡先 ■編集・デザイン ■コスト ■ふるさと納税

コスト190円 ■住所/〒891-2192 ■連絡先 ■編集・デザイン ■コスト ■ふるさと納税

市外在住の方を対象に、ご自宅に毎月お届けする定期購読を行っております。詳細はお問い合わせください。(年間購読料1,500円) ■住所/〒891-2192 ■連絡先 ■編集・デザイン ■コスト ■ふるさと納税

市外在住者の皆様からのふるさと納税をお待ちしております ■住所/〒891-2192 ■連絡先 ■編集・デザイン ■コスト ■ふるさと納税

■写真差し上げます！ 広報誌に掲載した写真を差し上げます。(※一部を除く) ■住所/〒891-2192 ■連絡先 ■編集・デザイン ■コスト ■ふるさと納税

4 ■住所/〒891-2192 ■連絡先 ■編集・デザイン ■コスト ■ふるさと納税

4月1日発行/No.180 ■住所/〒891-2192 ■連絡先 ■編集・デザイン ■コスト ■ふるさと納税

